No 8928 Shanghai Monday June 17 1929. THE EASTERN TIMES Published every morning including Sundays

時報

民國十八年六月十七日星期一
今天二張售大洋三分
第八千九百念八號
中華郵政特准掛號立券按照特別優待寄遞之報紙

香煙上品
也是牌
是名煙也請速購而吸之
華成煙公司出品

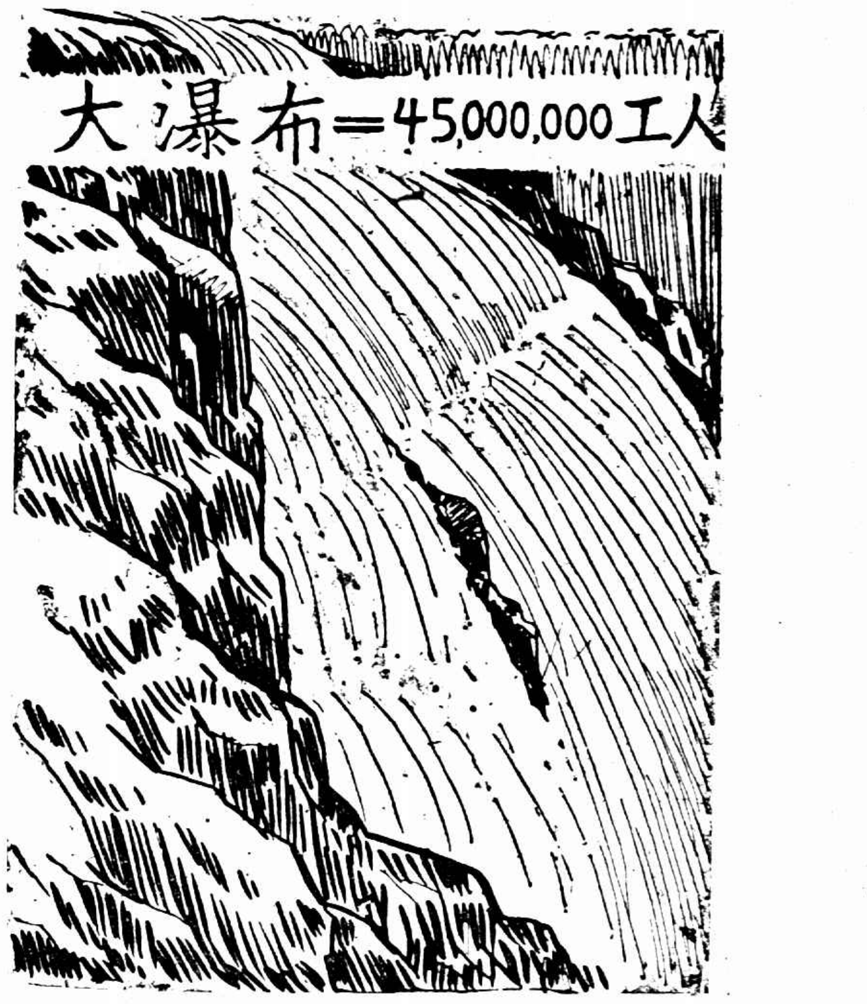

美洲尼亞嘎拉大瀑布(NIAGRA FALLS)其產生之水電、計有一百四十六萬七千四馬力、與四千五百萬人工作之能力相等。虎標永安堂之四大名藥、銷遍各處、爲中外人士所歡迎、善治百病、到處工作、其偉大效力、更有過於此大瀑布者、(靜)

虎標八卦丹主治
嵐瘴痧症 感冒風寒 頭痛眩暈 胸膈飽滯
寒熱交作 猝然昏倒 中風中痰 一切咳嗽
時行疫毒 傷寒中暑 霍亂吐瀉 心氣腹痛
跌打刀傷 手足腫痛 無名腫毒 遠年脚疤

虎標清快水主治
胸膈飽悶 紅白痢疾 食積不化 中風肚痛
發熱頭痛 嘔吐逆氣 實熱目痛 膀胱疝氣
風火牙痛 大便祕結 風熱喉痛 腸風下血

虎標萬金油
內治 中風中痰 絞腸痧痛 四時感冒 止咳化痰
霍亂吐瀉 頭痛昏眩 噎膈反胃 及
心氣腹痛 時行瘟疫 消暑除煩 雜症疑難
外治 神經骨痛 瘰癧核痛 無名腫毒 蚊咬蟲毒
疥瘡痧疳 手足腫痛 跌打刀傷 牙痛耳痛
腰骨脚痛 蛇蝥狗咬 皮膚破傷 牙齒污垢

虎標頭痛粉 專治一切頭痛

總發行上海虎標永安堂 北四川路八十九號
永安先施新新會豐各大公司五洲中西中法太和濟華堂各大藥房林大森及各煙紙店均有出售

旅行捷徑

歐風東漸習尚虛僞牟利市儈更藉無意識之法螺大吹特吹奇形怪態炫惑得社會人士無所適從上海一隅更屬變本加厲附炎益烈國內外軍政商學各界旅行到此首宜愼重選擇對投宿旅舍更宜熟審將事不則關係心身上之安全旅行上之經濟辦事之精神實有研究之價值今四馬路浙江路口神州大旅社設備精密房屋壯巍建設新奇餐食佳美房價輕廉招待和藹無美不臻之令譽早噪春申江畔茲爲保障旅客之適意旅費之經濟將素博公認房價較任何低廉之美與自今日起再行忍痛削價時屆夏令臥室內特備消毒品增裝電風扇掉戴透涼珠羅帳名貴台灣席誠旅行之捷徑旅客之福星 電話六一八〇一至一〇〇 電報掛號七九〇〇

復旦實驗中學招生

(年級)高中文理商科暨初中各級男女新生(報名)七月一日起至四日止報名時須繳最近半身四寸照片一張報名費兩元並呈驗畢業文憑及成績單(考期)自七月六日起連試二天(地址)江灣翔殷路(附告)函索簡章及投考須知附郵票四分

大同大學暑期學校招生

六月十日起報名七月十日註冊七月十二日至八月十二日講肄 章程函索卽寄

南洋男子暑期學校招生
南洋女子暑期學校招生

▲注意▼(南洋商業高級中學及南洋女子英專秋期招生第一次入學試驗定於七月一號舉行順此通告)

本男女兩暑期學校雖同爲南洋華僑捐款設辦然管理及教授完全分開不容混雜科目各分大學英文科一級○中學英文科三級○小學英文科一級○數學班五級○國文專科暨級○體育師範科○華文速記○英文速記○機器打字○簿記○會計○理化等科凡數十級教員多係富有學識經驗者學費膳宿費廉宜且可減免學費並定獎學金四百元分二十額定於七月九號開學全期共五十天寄宿生准於七月二號便可遷入學校詳章備索校址上海華北同濟路(北四川路底)天通庵車站對面南洋商業高級中學校及女子部 校長鄺富灼博士 吳醒濂同啓

滬江大學附屬中學暑期學校

本校定七月九日至八月十日開辦暑期補習學校學程分國文英文數學理科史地等課凡有志補習或作投考之準備者可向本校索閱簡章 上海楊樹浦滬江附中啓

東亞大學暨專門學校招考男女生

研究院 大學 國學社會教育法律政治經濟 專門 法政專修 高師國學 新聞市政 報名即日起在上海麥根路四十七號十六十九路電車十路公共汽車直達(考期)㊀七月九十兩日㊁八月十六十七兩日㊂九月六七兩日函索簡章附郵票二分一覽十分 校董主席許世英 校長江世義 文科學長胡樸安 法科學長吳凱聲

東亞大學附設東亞第一中學暨附小招考高初級各年級及暑期班男女生

(報名)即日起在上海麥根路四十七號(考期)八月十六十七兩日(章程)函索簡章附郵票一分一覽十分 校董主席許世英 校長江世義 正主任顧鼎若 主任周福同 附小主任許琴

五洲藥房夏季大廉價三星期

夏歷五月初十日起三十日止
分店天后宮橋 總店四馬路 分店北四川路
同時舉行

馮炳南先生令慈文太夫人壽辰代收禮洋移助善舉處啓事

[illegible]

上海特別市工務局爲查驗登記證書通告各建築師工程師第五十號

[illegible]

全國美術展覽會特刊預約發行

[illegible]

時報定報價目 本國及日本 一個月一元 三個月二元九角 六個月五元七角 九個月八元四角 全年十一元 南洋歐美 一個月二元 三個月五元八角 六個月十一元四角 九個月十六元八角 全年念二元 報費先惠郵票九五折算

廣告刊例 「封面及評前」二行起碼每日每行一元四角「圖畫時報」每行七角卅四字高三行起碼地位須於三天前預定「新光」每方寸一元五角「新聞欄內」每日每行四角五分「普通地位」五十字起碼每日每字一分二厘「彩色廣告」加一色手續費十元二色四十元三色九十元四色一百六十元地位格色須預向本館廣告部接洽 本報編輯部設於上海浙江路二十五號(小花園南首)電話中央六一二〇四 營業部設於山東路A字六號 電話中央六一二〇一 電報掛號二五一四

馮下野說別有作用
無下野誠意
何成濬回平後之談話

◎何成濬劉鎭華唐生智等十六日酉刻回平、何語記者、到晉本擬一二日即回、旋因馮玉祥來電、派丁春膏·曹浩森·鄧哲熙等來晉、故展緩回平、馮部下均盼馮下野、馮本人無下野誠意、因韓復榘·石友三·馬鴻逵等服從中央、馮遂表示下野、冀團結內部、再行作戰、閻錫山最後電馮、謂二中全會即將閉幕、如十七日前不到晉、討伐令下即無法轉圜、馮復電、又托詞两女在西安、候接至潼關、一同來晉、仍無確實行期、閻錫山態度始終未變更、仍以西北災重爲念、馮果下野、則送其出洋、否則惟中央之命是從、(北平十六日下午六時電)

◎某方接晉電、馮出洋難成事實、(北平十六日下午九時電)

◎京中據報、馮玉祥有準備赴俄說、部隊交劉郁芬統率、紫荆關一帶設立兵站、似有出關佈置、(南京十六日電)

劉鎭華等將赴徐

◎何成濬劉鎭華今日午後由太原啓程回此、據由太原發來報告稱、馮玉祥之出洋、似難成事實、又此間軍界消息、謂接豫密報、馮軍現頗活動、(北平十六日路透電)

◎劉鎭華談話、㊀中央允給馮部安插費三百萬、㊁馮出洋須俟渡河後再說、㊂本人擬與何唐等二日內赴徐、候將主席、面陳在晉詳情、(北平十六日下午十一時電)

閻對時局主張仍舊

◎張蔭梧十六日接閻錫山電、對時局仍主張維持和平、擁護中央、(北平十六日下午六時電)

◎據此間所得之最近消息、閻錫山已切實決定解卸兵權出洋、聞將取道天津、前往日本、然後轉赴歐美、又聞閻又派員晤馮、再作一度之遊說、邀其同遊海外、衆料國民政府如對於馮個人安全及其部下兵餉、有充分之保障、則馮當可樂從、故和平解決現似較前有望、(漢口十五日路透電)

石代表報告反正經過
中央對馮軍事準備

◎石友三參謀長唐邦植、代表石友信、十六日午宴各報記者、報告韓石两部反正由於歷史上關係及受環境壓迫、至此次擁護中央主張和平、實出良心驅使、中央對馮除以政治手腕解決外、其軍事準備、西南責令鄧錫侯劉文輝田頌堯、西北責令閻錫山、東南責令唐生智方振武負責、(南京十六日電)

◎石友三參謀長唐邦植語記者、河南軍隊佈置實況、韓復榘部席液池孫桐軒師駐汴、自汴至洛沿隴海路爲韓部、黃河北爲劉鎭華部、自鄭至許昌沿平漢路爲石部及馬鴻逵部、自歸德至蘭封沿隴海路爲唐生智部、自信陽至駐馬店沿平漢路爲劉峙部、平漢路東淮陽西華周口各地爲方振武部、因軍隊調動、小股土匪乘機復起、開封三十里外卽有刦掠情形、(南京十六日新中國社電)

◎蔣以石友三之弟石友信、在俄學習航空、已委爲航空隊駕駛員、石友信明日回豫報命後、卽來京供職、(南京十六日新中國社電)

賀馬偕同赴豫

◎蔣主席命賀耀祖十七日偕馬鴻逵赴豫、與韓復榘石友三接洽軍事、(南京十六日電)

韓復榘派駐京代表

◎韓復榘已派閻樹人爲常川駐京代表、正在擇地籌設駐京通訊處、以便常與中央接洽、(南京十六日新中國社電)

◎韓復榘電京、開封至歸德被毁電線、卽日修復、歸德至碭山間正趕修、飛機隊已抵鄭州、(南京十六日電)

韓復榘續派代表到漢

◎韓復榘派鄭州市長徐瀛攜函來漢、十六日謁何應欽、請示機宜、(漢口十六日下午七時電)

航空隊往潼關偵察

◎航空第一隊十五日派轟炸偵察飛機各一架往鄭州、會合第三隊向潼關出發、(漢口十六日下午七時電)

討桂軍克平南
準備進攻潯州

◎李明瑞楊騰輝范石生等部、十五日佔平南、準備圍攻潯州、(香港十六日下午九時電)

◎香翰屏部十六日進抵戎墟、十七日赴藤縣、向潯州進攻、(香港十六日下午九時電)

粵海軍陸戰隊回省

◎海軍陸戰隊一二两隊昨由肇慶凱旋、水雷隊亦全隊開回、(香港十六日下午九時電)

廣州各界慰勞會開會

◎各界慰勞會昨日會議、宣布已收捐款一萬一千六百餘元、政府允在討赤慰勞會存款中撥萬元、鄒敏初鄒殿邦等担任籌萬元、不敷尚鉅、決竭力催收捐款、以便分投慰勞、(香港十六日下午九時電)

◎林雲陔十八日可抵省、(香港十六日下午九時電)

大埔即可收復
李務滋雲瀛橋抵港

◎第三師部決移設潮安、昨有電至省、着各職員速赴汕頭、該部十四日入汕後、現向大埔追擊、不日可收復、並電張貞派隊堵截、李務滋雲瀛橋均已抵港、(香港十六日下午九時電)

交涉引渡徐鄧等

◎外部息、對徐景唐鄧世增等、已令粵交涉員向香港當局接洽引渡、(南京十六日電)

蔣主席閱軍程序

◎蔣主席俟二中全會閉幕、赴津浦路檢閱沿路軍隊、返京後、再沿滬寧路檢閱方策熊式輝袁家聲等部、(南京十六日電)

中央舉行總理蒙難紀念

◎總理廣州蒙難七週年紀念日、中央黨部於上午八時在大禮堂舉行紀念儀式、胡漢民主席、報告略謂七年前之今日、總理因陳炯明之背叛而蒙難、卒因總理本大無畏精神、領導本黨同志始終奮鬬、未幾肅清叛逆、大舉北伐、得有今日之成功、吾人今日紀念總理蒙難、要懷想總理生平之偉大、更須知凡走入反革命道路者、卒至弄巧成拙、歸於自滅、蔣中正演說、同志應繼續總理精神、使黨國得以發揚光大云、(南京十六日電)

各地紀念總理蒙難

◎十六日晨各界在黨部舉行總理蒙難紀念式、淮中實驗小學生五百人、在城內外舉行識字運動、(清江浦十六日下午五時電)

◎十六日晨各界在民衆俱樂部開總理蒙難紀念會、熱烈宣傳、(徐州十六日下午二時電)

◎黨政機關十六日舉行總理蒙難紀念、(長沙十五日下午二時電)

◎省黨部省政府十六日上午、同時舉行總理蒙難紀念、(安慶十六日下午六時電)

◎省市黨部十六日晨分別舉行總理蒙難紀念、各機關團體均派代表參加、(漢口十六日下午七時電)

◎今早八時、市黨部在第一中學大禮堂開總理廣州蒙難七週紀念大會、到三十餘團體、五百餘人、(濟南十六日下午七時電)

首都要聞

◎國府因旅外華僑失業日多、將頒無業遊民出洋禁令、(南京十六日電)

◎總部函財部、催索軍服費八十萬、宋子文令國庫司三日內籌解、(南京十六日電)

◎滬市府電財部、索還淞滬警備司令部挪借賽馬稅六十萬、財部已據情咨軍部在軍費項下扣除、(南京十六日電)

宋子文赴梧州

◎宋子文十五日午偕唐海安等乘車至三水、轉乘中山艦赴梧州、在中行提現銀十餘萬元携去、約三數天返省、(香港十六日下午九時電)

武漢行營改編游擊隊

◎行營令豫南第一游擊司令孫鴻儀部改編两大隊、歸曹萬順節制、又令別動隊司令李萬林赴前方工作、不准在後方停留、此外如有假借名義招募騷擾者即拿辦、(漢口十五日下午十二時電)

武漢行營經理處成立

◎行營經理處十五日成立、內分總務·會計·審核·糧服·四股、（漢口十五日下午八時電）

鄂省綏靖計劃

◎劉峙決將湖北全省分爲六個綏靖區、每區以一師或一旅負責、七月起即實施聯防勦匪等條例、預算每月經費二三萬元、同時並實施共黨自首條例、因鄂屬監利黃安麻城大冶等縣、均在赤色恐怖中、（漢口十五日國聞社電）

漢市黨部電陳中央

◎漢市黨部十五日常會、討論報載井州會議、有馮出國日即取消通緝語、決電請中央轉飭國府注意中央對地方軍人、不能有對等條件式協定、■（漢口十五日下午十二時電）

英使抵長沙

◎藍浦生十四日到湘、寓英領署、省政府十五日歡宴、（長沙十五日下午二時電）

何健令肅清周部

◎何健令李韞珩速助李雲杰肅清周朝武部、（長沙十五日下午二時電）

何健俟柳潯下後回湘

◎何健俟柳潯下後、將桂事交俞作柏李明瑞、留湘軍一部協助、餘悉回湘、（長沙十六日下午四時電）

◎討桂軍以桂省山水大漲、進行稍遲、聞桂軍有固守柳城意、（長沙十六日下午四時電）

香港存水益少

預備飛機催雨

◎此間尙未降雨、現在所存水量、僅有一億八千萬加侖、節省用量、平均每天用去三百五十萬加侖、不過祇能維持到七月、市政廳當局特組織緊急委員會、與各輪船公司商量救濟辦法、聞各公司已由日本及上海運到水二千噸、今後當繼續設法救濟、又此間飛行隊擬俟發現雨雲之際、即派飛機飛至雲端、撒布一種開亞林於密雲中、俾促其降雨、（香港十六日東方電）

湘省教育消息

◎教廳呈財部、請准將鹽稅附加內每包加劃之一元半教育費、照行政院核准令劃撥、可照准、（長沙十五日下午二時電）

◎全省教育成績展覽會十四日閉幕、十五日開始審查、（長沙十五日下午二時電）

長沙刧案破獲後所聞

◎軍警所獲各搶匪、曾法曾任上尉連長、贓物尙無下落、須再偵緝、（長沙十六日電）

湘省謝絕採辦軍米

◎省府對各方採辦軍米、以省內存穀不多、均謝絕、（長沙十六日下午四時電）

破獲製造僞幣機關

票版有二十四塊

◎長沙公安局在九峰鎭破獲一製造僞幣機關、查出票版二十四塊、僞票二十八萬元、獲主要犯唐共亮等六名、（長沙十五日下午二時電）

陳渠珍仍暫鎭湘西

◎葉開鑫調湘西陳渠珍部駐岳護路、以川黔邊告警、邊防重要、僅抽調一二團赴岳州、陳仍暫鎭湘西、（長沙十六日下午四時電）

鄂商聯會議決建議案

◎鄂商聯會十五日午前開審查會、午後開二次會議、決建議政府、取締鈔票及銀行隨意發行紙幣等十三案、（漢口十五日下午八時電）

第四組庶政會議開幕

◎第四組庶政會議、十四日晨在公園開幕、徐海淮十四縣長等出席四十餘人、繆斌主席、致開會詞、議案共一百二十件、分自治公安吏治土地特別五組、下午分組審查、定十七日開議、（徐州十六日下午二時電）

浙省借徵田賦

改用特種借欵名義

◎浙省借徵田賦、已由國府電令制止、浙省府經複議後、僅改名稱、刪（十五）電各縣長云、併徵田賦、改用特種借款名義、仍遵照前頒辦法並串式安速辦理等語、（杭州十五日國民社電）

魯皖民廳長將對調

◎魯民廳長冷遹將與皖民廳長吳醒亞對調、（南京十六日電）

蕪湖木籠被打毀

菜籽要出口

◎十六日水陸勞工二千餘人大遊行、向各界請願准菜子出口、以維生計、行經廢約促進會前、有警隊保護、僅毀木籠、至下午各散、（蕪湖十六日下午四時電）

北平捕獲共黨九名

◎警備司令部在城內淨業湖福華寺等處捕獲共黨呂少熙·劉亞雄·孫寶樞·郭震·李成文等九名、並搜出密函反動刊物多件、解部訊辦、（北平十六日下午十時電）

睬旗鎭爲匪所據

被擄教士在該處

◎一星期前被匪擄去之中國內地會教士五人、幼兒一人、迄無消息傳來、被擄教士刻在河南睬旗鎭、聞開封內地會監督喬易思現設法營救、但豫省擾攘、負責無人、辦事極感困難、睬旗鎭現仍爲兵匪所佔、若輩自馮軍撤退後、橫行境內、毫無忌憚、（漢口十五日路透電）

北平九六暗盤

◎十六日九六暗盤二零五、（北平十六日下午十時電）

要聞

訓政時期黨務進行計劃

二中全會通過

二中全會十五日會議通過訓政時期黨務進行計劃、已誌昨報、茲補錄原文如次、

一、權責、根據十七年十月三日中央執行委員會第一七二次常會所頒布之訓政綱領、及十八年三月二十一日第三次全國代表大會所議決之確定訓政時期黨政府人民行使政權治權之分際及方略案、規定黨與政府對於訓政之權限及各級黨部與同級政府之關係如左、（甲）黨與政府對於訓政之權限、㊀中央黨部指揮並監督下級黨部推行左列各事、①培植地方自治之社會的基礎、②宣傳訓政方針、③開導人民接受四權使用之訓練、④指導人民努力爲完成地方自治所必備之先決條件、⑤促進其他關於地方自治之工作、㊁中央執行委員會政治會議決定縣自治制之一切原則及訓政之根本政策與方略、㊂國民政府執行縣自治制之實施計劃及一切關於訓政之根本政策與方略、（乙）各級黨部與同級政府之關係、㊀凡各級黨部對於同級政府之用人行政司法及其他舉措有認爲不合時、應報告上級黨部轉咨其上級政府處理、㊁凡各級政府對於同級黨部之舉措有認爲不滿意時、應報告上級政府轉咨其上級黨部處理、

二、工作、縣及縣以下各級黨部之工作、應以集中工作於縣自治爲原則、而以下列三種辦法行之、㊀黨義之宣傳、宣傳之方針與方法、由中央宣傳部詳細規劃、限兩個月內頒發之㊁社會之調查、調查之方針與方法、由中央組織部詳細規劃、限兩個月內頒發之、㊂地方自治之督促、縣政府實施地方自治及建設工作時、縣黨部處於指導督促地位、應予以宣傳推行之助力、其工作範圍與工作進行方法、由中央執行委員會於三個月內詳細規則頒發之、

三、推進黨務的方法、㊀關於(甲)中央黨部、㊀關於民衆團體之組織指導及訓練各事項、一律併歸訓練部辦理、組織部不必另設民衆組織科、以一事權而免工作紛歧重複之弊、㊁已經中央決議設置之各機關、如法規編審委員會、民衆訓練設計委員會、及中央圖書館等、應即指定專員、負責籌備成立、積極工作、(乙)地方黨部、㊀各省一切民衆訓練事宜、槪歸各級黨部訓練部辦理惟特別市黨部得因指導民衆團體事務之繁劇、經中央之特許設立民衆訓練委員會以主管之、㊁各級黨部代表或委員候選人之資格年齡、均應分別加以限制、其在選舉前後、並須由上級黨部加以檢定與考查、以救選舉制度之窮、㊂各級黨部執行委員工作之分配、除常務委員外、於必要時上級黨部得分別指定之、(丙)連貫中央與地方黨部之關係、㊀中央委員分區巡迴視察並指導各省市黨務、㊁中央於必要時、得召集各省市黨部委員或部長會議、並得分別調查各省市黨部委員及部長、㊂各省市黨部委員得隨時被調至中央服務若干時後、再赴各該省工作、㊃各省市黨部得推定在各該地方辦黨務有經驗有成績之同志、加入中央各部處實際練習若干時日、其詳細辦法另定之、㊄中央應刊行傳達中央消息及指導各省市各項黨務工作之專刊、㊅中央各部應於每月之終、根據各下級黨部主管部之報告、彙編各地各項黨務工作進行槪況、比列批評、分發下級黨部、

交部籌備參加

萬國工業會議

日本將於本年十月間、在東京召集萬國工業會議、World Engineering Congress, Tokyo, 1929、查此項萬國工業會議發起于一九二五年、由日本工程學會主持召集、曾經多次之籌備、始決定於今年秋間在東京開會、與世界力務會議同時舉行、World Power Conference 此項工業會議、包含討論各種重要工程、各國著名學會及國家政府機關代表、均將派人出席、會期係自十月二十五日至十一月二十二日止、交通部於前日接得該會通告書後、即行派定技正沈慕曾陳體榮二人爲代表、籌備一切、以便屆時出席云、

德議員反對賠欵協定

十五日柏林電、德外長史特萊斯曼已自馬德里致電國會議長羅勃、要求原定二十日討論外交問題之議程展緩二日、現德國對於批准巴黎專家新定賠款協定、愈有引起嚴重政爭之象、今日國權黨委員會中除一人外、幾全體投票信任黨魁胡根寶組織、德政府之預聞私人之參加及其所得之結果、並通過一決議案、聲稱始終反對賠款委員會之、謂楊氏計劃有害於國、萬不能接受、該黨將用種種方法阻止德國接受此計劃、第一步將在國會動議要求展緩兩月提出批准賠款協定議案、俾得協同贊成該黨意見者籌備召集國民大會否決該協定、同時由國民大會要求聯邦政府正式宣布取消凡爾賽和約中戎首條款、因該條款實爲往日與今次賠款辦法之根據云、（國民社）

日代表談

賠款協定

十五日紐約電、日本派赴巴黎會議出席代表團主席近奉令回國、於今日道出此間、據彼談話、謂日政府對巴黎賠款會議之協定、必可批准、並希望全世界各國均批准之、（國民社）

駐英美大使

呈遞國書

十五日倫敦電、新任駐英美大使道威斯將軍（前任美國副總統）今日進覲英皇、呈遞國書、與英皇談半小時、按英皇在病後接見外使、此爲第一次、（路透社）

德國會通過

鴉片公約

十五日栢林電、德國會已通過國際鴉片公約、（路透社）

金陵大學

四十週年

金陵大學原由美國教會設立、設立之初、規模尙小、嗣後逐漸擴充改進、並建築宏偉之校舍、課程及設備、漸臻完備、該校自前年起、已遵照國民政府頒佈各種條例、辦理一切、業於去年九月間、經大學院批准立案、爲教會學校中之最先批准立案者、茲聞該校距創辦至今已四十載、特定於本月二十四日、舉行四十週年紀念典禮、暨第十九屆畢業典禮、現已柬請各機關參加、

竇寶璋部

全數俘獲

濟南通信、膠東巨匪竇寶璋、自國軍接防膠東時退出靑州後、盤據靑州附近之叢山中、日仍搶掠焚殺、騷擾異常、四十六師師長范熙績令所部第四團前往勦捕、該團到靑後、即將竇匪包圍、今已六日、聞今（十四）早四時、匪勢不支、全數被獲、計繳得長短槍二千餘枝、迫擊砲機關槍各若干、子彈馬匹無算、獲匪如何處置、候省府明令辦理、匪首竇寶璋被獲與否、俟探明再誌、

贛西共禍

萬載黎源鄉成焦土

南昌通信、贛西原爲朱毛蹂躪之區、以井岡山爲其大本營、利用天險、莫之或攖、自上年井岡攻破、朱毛復爲禍於贛南、近更忽閩忽粵、致贛軍剿滅無從、而餘匪之流落各縣屬者亦不少、如萬載縣之黎源地方、迭遭其害、五月二十五日夜、又有共匪三百餘人、手執快槍尸刀矛、向黎源靖衛團進攻、該團團總藍某、率團兵應戰、斃匪二十餘人、嗣因衆寡不敵、被匪衝入、全鄉房屋、被焚燒淨盡、地方已成一片焦土、人民被殺者百數十人、現在該地難民、紛紛四出、扶老携幼、悽慘不堪、推代表向萬載縣政府請願、業已派靖衛隊再往該地痛剿、

交通部對於

北平電話局怠工之處置

電話局長被申斥

北平電話局怠工風潮醞釀多日、近聞交部方面已派員赴平、調査眞象、相機處理、並聞交通部部長王伯羣、以次此工潮發生、北平電話局長王彭年實負其責、昨特嚴電申斥、電文如下、北平話局王局長覽庚（八日）電悉、此次平局工潮初起、本部曾令將技工要求事項電陳、以便處理、何以延不遵辦、魚（六日）電呈稱、技工擬於七日怠工、已籌劃消弭、或可暫維現狀、要求事項仍未具陳、陽（七日）日則呈報怠工、遲至元（十三）日始接到該局陽日郵寄之代電、具列技工要求七項條件、遷延時日、工潮擴大、該局長玩忽之咎、實無可辭、詎來電曉曉、顚倒事實、以圖掩蓋、妄將部司強爲劃分、肆意狂言、見解離奇、殊出意外、處理部務、本部長自有權衡、各司秉承指揮辦理事務、何能別有主張、該局長不知奉公守職、屢次藐抗命令、惟斤斤於指留局款、延不報解、部令切責、乃歸怨於電司、是於行政系統尙未完全認識、輕率乖謬、一至於此、至於修理房屋、賞還舊欠、原非當務之急、且難免不肖員司輒藉浮報工程、暗取回扣、爲營私自肥之端、本部爲革除惡習、愼重公帑起見、自不能不詳加査核、未便率行照准、該局長不服制止、擅將西門子舊欠料款自行撥還、而置迭次催解局款之命令於不顧、此中有無弊竇、尙待澈查、但於此次工潮有何關連、橫加誣蔑居心何在、且該局長每於動用公款事項、則急電請求、對於技工要求條件、則用代電郵寄、措置乖謬、殊難索解、除另案查辦以昭警戒外、特予申斥、部長王寒、（十四）

技工要求已答覆

交部對於北平電話局技工要求七項、昨已電復、原文如下、北平電話局覽、陽代電暨附函均悉、茲將該工會所提七項要求分別答復於下、㊀所請增新十七元、內列飯錢八元、査舊章話生薪額較低、另有伙食、工匠工食較高、包括伙食在內、新章規定、職務相當之話務員技工最高級薪額相同、（五十一元）均無伙食、待遇完全平等、自未便再加伙食、又所列增加工資九元、毫無根據、此次本部核定新薪級、業已酌量加薪、從優辦理無待要求、㊁所謂學習技工、未據話局呈報、部中無册可稽、而正式學習技工、部章規定學習一年、即可補正、倘係臨時雇工、局中雇用若干年、歷年遇缺未請升補、誤人前程、咎在

德國防總長之演說

以協約國未能減縮軍備爲憾

十五日柏林電、今日德政府預算案在國會二讀時、國防總長格羅納演說聲稱、目下歐戰得勝各國、不僅未能遵照和約解除軍備、即於減縮軍備之計劃、亦已全告失敗、故德國不能不完全利用和約內所許可者維持國防云云、此外並駁斥法人所稱德海陸軍有從事侵略戰爭價値之語、謂果若此、足爲協約國軍官毫無能力減除德國自衛力之明證、嗣又駁詰法人所稱之德國作戰潛勢力、謂德國今日即欲防止他國天空襲擊、亦屬不可能、最後並稱、總之吾輩今日不能恃作戰之潛勢力、唯有恃和平之潛勢力、其力維何、即根據和約要求各簽約國家減除軍備之權利是也、嗣在討論時各黨議員多宣稱完全贊同格氏意見、而以協約國之猶未履行和約義務爲遺憾云、（國民社）

清理波境德人私產

大綱已商得同意

十五日馬德里電、今日國際、聯盟開行政會議時、主席日代表安達宣稱、德國與波蘭間關於清理波境德人私產事、已將大綱商得同意、其細目將俟兩國直接商訂、推開此項會議時、將由渠本人或派一代表爲主席、至目下所告同意各點、業已訂立特別議定書、約明所有各項清理在可能範圍內槪作爲無效、其無從歸還原主者、則照定章撥給償金、主席報告畢、德外長演說表示波蘭將純屬法律方面之清理問題、與政治相混雜、甚致波外長於聯盟行政會希圖解決此事時、復在西班牙報紙評論波德間之困難、良可遺憾、嗣波外長演說時、未及此點、僅力言波政府獲與德國親善之願望云、（國民社）

美農業救濟案

已由總統批准

十五日華盛頓電、照美議會向章凡一案經通過須簽字者、其簽字須在會衆前行之、農業救濟案昨經參院通過、照例須經副總統簽字後始能送呈總統批閱、而議會業已因星期日休會、若須待星期一續會後再行簽字、將延擱時日、故今日副總統寇蒂氏不顧成例、於今日逕行在該案上簽字、胡佛總統遂亦加以批准、此案已發生效力、據寇氏聲言、彼此舉出權、宜並不違法、（國民社）

美新造五艦

投標結果

十五日華盛頓電、美國海軍建設案所擬定新造驅逐艦十五艘之第一批五艘、招商投標之結果、以白私拉赫造船廠之標價爲最低、其投標辦法、係用單位計算、計該公司之標價爲金洋一千〇七十五萬三千元、（國民社）

新任菲督赴菲

十五日西雅圖衛電、新任菲島總督台維斯氏、於今晨乘塔夫脫總統號輪起程前往馬尼剌履新、（國民社）

台灣產糖增加

十六日東京電、昭和三年度之台灣沙瓶、達一千二百九十六萬担、生產費每担亦減輕五角、豫測昭和四年度、可增至一千三百六十萬担云、（電通社）

□地球重量之最近測算
地球上有高山狂洋深礦大地、其重量之巨、果若何乎、三十年前已有英國某學原加以推測、結果與最近美國度量衡局之海爾博氏之精密推算、相差無幾、海氏公佈地球之重量爲五九二〇〇〇〇〇〇〇〇〇〇〇〇〇〇〇〇〇〇〇〇噸、此偉大之測算、與德國畢克博士之精細計算（人類每日必需一「維他命」三克以資營養生命）有同等之功績云、
德國畢克博士發明▲第一種生活素▼三德維他命 每瓶服七天洋兩元 每打大洋二十四元
勝過魚肝油二十五倍

□可驚之各國自殺統計
▲日本自殺者最多……全年十九萬以上
近年以來、自殺之風、日甚一日、洪漫全球、其害殆過於洪水猛獸、去歲各國自殺之統計、以日本爲最多、計達十九萬三千五百六十八人、其他俄羅斯十七萬八千九百卅八人、德國五萬三千一百另五人、英國三萬九千二百七十八人、法國一萬九千三百廿八人、美國八千九百九十三人、我國向無統計、惟閱近來之報章、自殺消息、如就全國加以統計、爲數定極可驚、按自殺之原因、多由於生計之逼迫及失戀、而內身患淋濁惡症、苦痛久年不癒而致自殺者、亦爲一大原因、自德國治淋聖藥「海底山」、由上海四川路一二二號美商三德洋行運來華後、求愈無算、因之患淋濁者均無須更與于自殺之途矣

德國政府實驗特許海底山 每盒服七天洋三元 每打三盒大洋九元

□吸鴉片止痛之危害
▲急救取效之錯誤…吸鴉片
▲標本兼治之神藥…甘露晶
社會上見、每有疾痛、便聯想到吸鴉片、以其能救急取效於一時、竟甘冒飲鴆止渴之危害、言之可慨亦復可痛、按吸食鴉片或注射嗎啡、雖能暫時見效、但終不能除根、因之日常取用、積成癮增、病未消除、細胞反損、其他含有毒質之止痛劑、流弊孔多、危害亦同、全世界醫藥界、向無標本兼治之完善聖劑、故止痛吸煙者與求治痛癮者、兩兩相較、吸多於戒、誠爲打破痛癮實治滅流弊之神藥、服後數十分鐘內、立奏奇效、有救急止痛之功、無流弊惡症之弊、招徠歐美、來函索取、立即寄贈、每人一份、以明普及、西鄰不及招待、一概不應、中國人發明全世界名藥甘露晶止痛治咳安腦每盒六角寄費暫免各埠三德分行各大藥房均有出售

主治
受涼感冒〇流行性感冒〇傷寒重症〇偏欲頭痛
惡寒發熱〇神經性疼痛〇飛瘋骨痛〇酒風□痺
遲來疼痛〇婦女產後痛〇風火牙痛〇一切痛熱
（小包）大洋五分
（大包）洋一角半
各埠三德分行各大藥房均售

花旗原皮
西洋參

◀注意來路之直接與間接▶
新貨運到◉特別減價◉
中國各參行西洋參之來源、統由上海大參行供給、上海大參行傳由香港洋參行供給、香港洋參行又由紐約洋參出口行供給、紐約洋參出口行亦由美國各埠洋參原產地供給、故其原產地之參價、雖日極賤、而一到中國、則其價甚昂、此中間商人輾轉、所利太多之故、美商三德洋行則自美國原產地直接運來、其中並無第二人轉手、故一切之利益、均爲參客所得、與中山先生提倡之消費合作原則相合、其比較表如下
◆◆◆◆◆◆▲零賣批發▼◆◆◆◆◆◆
◆一等角每兩市價八元……減價洋四元正◆
◆皮字每兩市價七元……減價洋三元半◆
◆西字每兩市價五元……減價洋二元半◆
◆泡字每兩市價四元……減價洋二元正◆
◆◆◆◆◆◆▲其價相同▼◆◆◆◆◆◆
西洋野參總批發所美商三德洋行
▲上海四川路一二二號 電話第一七〇三一號▼

話局、而人數究有若干、非澈查後不能決定辦法、㊂每年事假逾四十日、停止升級、電務技術員報務員話務員章程、均有同樣規定、並非苛待技工、且病假婚假丁假、均經提出、別有規定、事假四十日、殊不爲少、㊃本部對於職工、賞罰素極嚴明、一經呈控有據、即行照章辦理、所稱尤景雲壓迫工人、徇私舞弊各節、向未據該局呈報、無從查核、㊄所請局內工友俱樂部樓房無限期借與工會辦工一節、查本部所轄電郵航各機關工會、無借機關房屋作爲會址者、該局工會未便獨異、㊅收租人係由局雇用、與技工性質完全不同、該局是否定有待遇章程、未據呈明、㊆怠工期內技工等工資一項、應俟復工後再行核辦、即仰該局遵照妥爲辦理、並轉知市黨部市政府暨備司令部總工會等查照、協同調解爲要、交通部鹽印、（十五）

考試法草案全文

在立法院審查中

考試法草案、前經考試院長戴季陶提送中央政治會議核議、經決議交立法院審查、該院昨開會議、以考試法關係重大、先交焦易堂・林彬・衛挺生・羅鼎・呂志伊・羅鼎等六委員審查、限一星期審查完畢、提交大會討論、茲將該草案原文錄次、

第一條、文官法官外交官技術官之考試、由考試院依本法行之、第二條、攷試分左列二種、㊀普通考試、㊁高等考試、第三條、中華民國國民年在二十歲以上、有左列資格之一者、得應普通考試、㊀在教育部立案之公私立高級中學舊制中學或中等專門以上學校畢業、得有文憑者、㊁有中等學校或中等專門學校畢業之同等學力、經檢定考試及格者、㊂現任雇員服務至二年以上、經檢定考試及格者、第四條、中華民國國民年在二十四歲以上、具有左列資格之一者、得應高等考試、㊀在國立大學國立高等專門學校及教育部立案之公私立大學或高等專門學校畢業得有文憑者、㊁在教育部承認之國外大學或高等專門學校畢業、得有文憑者、㊂有大學或高等專門學校畢業之同等學力、經檢定考試及格者、㊃確有專門技能或專門著作、經審查及格者、㊄經普通考試及格、曾任委任官三年以上者、第五條、有左列各款情事之一者、不得應任何考試、㊀曾有反革命行爲者、㊁曾受徒刑以上之刑法處分者、㊂受褫奪公權或停止公權尚未復權者、㊃虧空公款尚未清償者、㊄曾因贓私處罰有案者、㊅曾受破產宣告尚未復權者、㊆吸食鴉片者、第六條、普通考試於各省區域考試院所指定之區域、高等考試於首都或考試院所指定之區域、每年舉行一次、第七條、考試分第一試第二試第三試、以國民黨義爲第一試、分科考試爲第二試、口試及成績經驗審查爲第三試、第八條、考試分科及各科應試科目、另行規定之、第九條、第一試第二試之筆試、除有特別規定者外、概用本國文字、第十條、應試者應先受體格檢查、不及格者不得應第一試、第一試不及格者不得應第二試、第二試不及格者不得應第三試、第十一條、普通考試、由國民政府簡派主考官分赴各考試區舉行之、高等考試、由國民政府特派主考官於首都、或考試院所指定之區域舉行之、第十二條、關於典試事宜、由典試委員會任之、以主考官爲委員長、第十三條、舉行考試時、由監察院派員監試、第十四條、經普通考試高等考試及格者、由考試院分別發給及格證書、第十五條、普通考試及格人員、由考試院發交銓敘部登記、再行分發、以委任官見習或試用、高等考試及格人員、由考試院發交銓敘部登記、再行分發、以薦任官見習或試用、分發及見習試用規程另定之、第十六條、考試院舉行考試時、得調用各機關人員襄理考試事宜、第十七條、對於考取人員事後發覺有第五條所列各款情事之一者、由考選委員會撤消其資格、第十八條、考試院得依情況之需要、或各機關之聲請、舉行臨時考試、前項臨時考試、依本法規定辦理之、第十九條、考試院爲應特殊情形之必要、得舉行特種考試、特種考試規程另定之、第二十條、關於候選公務員之考試、另以法律定之、第二十一條、各官署雇員之考試、由官署自行辦理、第二十二條、本法之施行另以命令定之

飛機內藏匿之少年 機內人員引爲同志

得不爲警察所窘

事前先有接洽之猜度

十五日西班牙桑丹特電、法飛機黄鳥號、因被一青年施利白私匿艙中、以致重量加增、大礙進行、但該機人員非但不歸咎施氏、反力爲護庇、當西班牙警察覺察時、以該青年並未得有任何官方之允許而乘該機、欲加拘留、嗣經該機人員力爭、始免實行、當該機停落時、其駕駛員愛沙蘭氏將施氏由艙中拖出、見觀衆麕集、遂宣言曰、請介紹敝機不速之客於諸君、繼告衆曰、在該機起身時、原定擬運至法地、嗣因多一人之重量、燃料多費、致有缺乏之虞、是以不得已下落此間、故同人不願見其爲警察所窘、況當與吾輩同歷此險、其勇氣堪嘉、故吾等已引爲同志云云、施氏經愛氏一番稱揚、洋洋得意、大有不可一世之概、據愛氏語人、彼於起程後十分鐘、即覺察艙中匿有生客、但既經飛起、決不願再行折回云云、（國民社）

十五日柏德蘭電、據此間晚報今日之評論、謂此次法飛機黄鳥號私匿搭客一事、乃係事前由駕駛員之暗中計議妥洽之、並非事出偶然、該機駕駛員愛沙蘭氏與施利白向爲稔友、當愛氏與派□女士在歐御德結婚時、施氏曾爲襄贊一切、故此中他人事前不知、而愛氏則必早悉無疑云云、（國民社）

十五日紐約電、愛沙蘭之夫人今日鄭重聲明、謂外間所傳當彼與愛氏結婚時施利白曾襄助一切一層、純係無稽之談、但對施氏匿身該機事前經愛氏許可一說、則默不一言、（國民社）

十六日波爾多電、法飛機黄鳥號今晨六時四十五分由西班牙桑丹德飛往巴黎、因汽油不足、於八時三十分降落米尼桑、（路透社）

飛機落水遇救

十六日東京電、橫須賀海軍航空隊之海上機、每日可往來於八丈島之間、昨日上午十時四十五分、該隊飛機六架、由八丈島飛回橫須賀、其中桑原中佐所駕之偵察機、忽因機件損壞、於十一時十五分落於距伊豆御倉島十五海哩之洋上、被在最後之曾我大尉所駕之攻擊機發見、立由機上投下救命圈二枚、並用無線電報發出信號、請在距失事地一海里之發動機漁船前往救援、該漁船未知、曾我大尉遂決意以所駕陸上機下落於漁船之傍、知會該漁船立即馳往失事地點、其時該機體正欲沉沒、遂將桑原中佐等二人救出、連同曾我大尉駛抵三宅島、其時爲下午五時半、（東方社）

十六日東京電、追濱航空隊八丈島未回飛機、十五日午前十一時二十分、有桑原中佐外一名乘坐偵察飛機、於御藏島海面、因機關損壞、不時着水、勢頗危險、時有乘坐同隊攻擊飛機之曾我大尉發見此事、立用信號托航行附近漁船赴援、因漁船未能接受信號、遂用所乘陸上飛機、降落漁船之側、棄卻飛機、泅上漁船、指揮漁船往援、終於將桑原中佐及外一名拯救、（電通社）

汽車比賽發生大慘劇

速度最高覆車撞死

後車相繼碰撞受傷

最後三車幸得無恙

十五日美國阿爾土瑪電、今日此間舉行萬國汽車速度比賽時、發生一重大慘劇、預賽者共有汽車十輛、著名美國汽車駛駕師稽區氏所駕駛之汽車、以每小時一百英哩之速度居最前列、前進時、因速度過高、一不經意、撞入木柵、車身當時顚覆、稽氏立即斃命、第二輛係由胡特白萊所駕駛、一時不及停車、與覆車相撞、胡因亦受重傷、經醫生檢驗後、謂恐生命難保、後來數車除在尾列之三輛無恙外、每輛均撞壞、駕駛者均受有微傷、當時比賽立即停止、受傷人員均被送入醫院治療、（國民社）

魯省府委員陸續到省

定期就職

濟南通信、魯省府各委員除陳調元、陳雪昌、崔士傑、閻容德、朱熙、袁家普等已宣誓就職外、其餘各委員如陳名豫、陳鸞書、于恩波、孔繁蔚等、亦陸續到濟、何思源亦由京參與奉安歸來、陳于孔等本定本月十一日就職、嗣因俟劉珍年來濟、故未實行、聞劉珍年現已有電到濟、謂因職守所關、一時不克來濟、故陳于各委員、決定下星期一（十七日）省府舉行紀念週時就職、

警備司令不得直接指揮各路局

鐵道部接湘鄂鐵路局呈稱、請示對於警備司令部之命令、應否接受、鐵道部當以警備司令與路局、不相統屬、原則上無所用其指揮、特據情轉呈行政院、請通令各警備司令、嗣後非經合法宣告戒嚴、且與軍事有關者、不得直接指揮各路局、以明系統、行政院已指令照准、令行軍政部轉飭遵照、

內政部徵求各國國籍法

日前外交部函達內政部、移送駐芬蘭使館報告、並附芬蘭國籍之取得及喪失條例譯本一份、內政部以此項條例內容所載至爲詳晰、當即留備參考、並因該部職司國籍、所有東西各國國籍法規須待參考之處甚多、日昨更咨請外交部通行駐外各使領館、將各該駐在國現行國籍法及其附屬各項法規一併譯送全份、咨轉該部、藉資參考、

優待大學教授 教育部通令

教育部爲優待大學教授事、昨通令各校云、查大學教員、關係於一校教學者甚巨、待遇自應從優、以期效能增進、前國民政府教育行政委員會曾經訂定大學教員資格條例、並附大學教員薪俸公布施行、各大學校長務即審度各該校經濟情形、切實辦理、

京滬將辦航空郵匯

交通部郵政當局、因便利交通、發展郵政事業、先就京滬沿線、舉辦航空傳遞、以期迅速、業經擬有端倪、日內即將實現、郵政總辦林實、現又爲便利公衆匯款、活動金融起見、對於該項航空郵遞、除照定章、遞寄各項信件包裹外、擬即加辦航空郵匯、俾資敏捷、特經擬定辦法、令飭京滬沿線各郵局、一體遵照、凡在京滬線內、匯兌款項者、應先購貼航空匯票、方可交匯、下關大馬路蘇省郵務管理局、昨已奉到此項通令、現正着手進行、籌備一切、大約航空郵遞正式開辦日之、該項航空郵匯、即可同時實行、

◈◈◈◈

古城返照記 （二三七）（老漢）

還不如狀元譜「領糧度日」張公道。所以有人、把「食餼」改作「吃稀」、只好吃碗「稀湯」罷——稀飯還要米來做—食餼也罷、吃稀也罷、總算有唱「吃王祿、報王恩」的資格了。

進學之後、學院要定期考試的、按常例是三年兩考——一種是歲考、一種是科考—考的好了、小秀才可以升大秀才、補了廩、就是正額生員了、再考的好些可以得優貢—優行貢生—廩生的好處倒不在乎那點「餼」、凡是新應考的童生、照例要找個廩保方能註册進場。廩保者廩生保人之謂也。既做保人、少不得就要負點責任——例如身家不清、品行不端等類—責任不能白負、找保的當然要備些相當的代價、這也是權利義務相對待罷、所以到了小考時期、做廩生的倒可弄點外款。但是考的不好、是要受懲戒的。小則打手心、大則降革。廩生降增生、增生降附生。明朝的制度、附生之下還有青衣・社生・兩級、清朝的附生之下、名曰佾生、又叫做半個秀才、而青衣卻成了旦角兒的名詞了。

舊考試制度之下的學者官吏、可以說是以考爲生活、並不是得了學位就可以與考字斷絕關係。自出了書房先應小考、小考進了學、應鄉試。鄉試中了、應會試、會試中了應殿試。殿試之後、又朝考、朝考得了翰林、要先入庶常館學習。學習期滿、有散館考試。留館之後有試差考試、學差考試。學政主考都是考試旁人的、可也得自己先被考過、才能出去考人、不是有了資格、就可由上官隨意點派。翰林官自七品的編修檢討、以至四品的少詹、都得應翰詹大考、考好了可以升官、考不好就降級。所以翰林雖是考人的官兒、清貴無比、然而自己也常常在被考之中、有句嘲翰林大考的詩道：

「金頂朝珠掛紫貂、群仙終日樂逍遙、一聞大考魂皆落、告退神仙也不饒。」

要說因「考」而得意的像水煙袋故事的、蘇州狀元陸鳳石本是一個貢生、一考而舉人、再考而貢士、三考而狀元、四考而湖南副考官。三年之內、就可由窮舉子變而爲欽差大人、平民政治文化先進的國家、選個總統議員、還作興運動、甚而至於借重物質作爲手段、昌言不諱、然而從前考試制度、一不用宣傳、二不用賄買、只憑五分筆桿五分運氣、就能平地一聲雷、致身於青雲之上、自然是可喜可賀、再說考試而不得意的、卻也眞正可憐。像鄒嶧桐七十四歲遊庠、陸雲從一百歲入泮、雖然辛苦一生、總還算如願以償。眞有一輩子徒勞、連秀才都望若登仙的、只要看吳南屏作的業師孫萬偉傳說：

「先生故嘗試童子高等、未得入學、老且耄、猶徒走郡城院試。試罷後、嘗至吾嫂房、坐茶語、苦流涕、即向嫂誦其試文曰、是當不佳耶？嫂故不識字、人以爲笑、蓋其迂窮可憐、如是甚也。噫嘻一博士學生、先生窮老求之不能得！」

這篇古文、把孫老先生的神經病寫的活現紙上。還有明末艾東鄉的應試文自敘記所說的狀況、尤其可慘、他道：

余以童試受知於李養白先生、其明年春爲萬曆庚子、始籍東鄉縣學、迄萬歷已未爲諸先生者二十年、試於鄉闈者七年〇餼於二十人中者、十有四年〇

地方消息

蘇州

報界職工會成立

蘇州報界職工會、奉命整理、所有會員登記手續、已告結束、並呈請蘇州總工會整理委員會審查合格在案、十六日下午一時、假塔倪巷寶積寺總工會整委會禮堂內開成立大會並改選第三屆執監委員、先期函請各機關各工會派員指導、並因全體會員一律到會、所有是日本地各報及上海各大報概行停止派送一天、

白蓮橋浜發現鎗傷男屍

附郭白蓮橋浜培德堂內舍南面稻田中、於前夜（十五）十一時後、發現槍殺男屍一具、共中三鎗、計頭部二槍、肩頭一鎗、短衣、年約三十餘歲、似客籍人、吳縣地方法院據報、已於昨（十六）日派員檢驗、攝影棺殮、招屍屬認領、一面飭警偵緝兇手、

三山村警匪激戰

洞庭東山三山村、於三日前、突到匪船二艘、匪二十餘名、經東山保衛團第一支隊、上前盤詰、匪即連開盒子砲五十餘響、保衛團亦還擊八十餘鎗、開火半小時、傷匪甚多、均由匪衆舁往船上、後匪勢不支、揚帆向東逸去、

蘇州警隊破獲綁匪窟

救出男女肉票潘德全段全生

戴王氏戴包氏戴菊弟五名口

…獲匪五名……一匪受傷……截獲盜船一艘

蘇州通信、彭縣長前據探報、橫涇黃墟戴阿才等被匪擄去後、藏匿於茅圻港附近、當即令飭縣警察第二中隊吳少武、水巡隊副隊長蕭慶龍、率一二兩分隊巡船六艘隊士五十餘名、於十三日下午駛往橫涇、當先派員偵察匪踪、據覆報離茅圻港西十里之芟草窩旁與雞鴨棚中、有綁匪匿跡、並探得有匪船兩艘、匪徒十餘人、槍八九枝、吳蕭兩隊長當即於十五日晨、乘霧向西進發、及抵目的地、已上午八時矣、

芟草窩旁 當時該處果泊有匪船一艘匪徒三人一見官兵來捕皆鳧水奔逃、警隊亦下水追捕、匪開槍還擊、結果爲警隊擊傷一匪、名周義堂、當場獲住、在身畔搜獲盒子砲彈四十顆、子彈帶一條、槍支則被拋沉河底、其餘兩匪被逸去、扣住匪船一艘、救出住居閶門西津橋吉梗上之肉票潘德全（十三歲）殷全生（十八歲、潘之外甥）二名、係三月十八夜間、被匪綁架者、該肉票等被架時、匪等並曾槍殺事主家婦女毛水妹一口、曾詳誌本報、旋又追獲匪船一艘、救獲女票黃墟鎮戴上元之妻戴王氏（廿八歲江陰人）戴包氏（廿三歲）及五歲小孩菊弟一口、係四月廿九夜十一時被架者、即戴阿才家被架肉票、匪衆勒贖一千元、已將阿才本人放回取款、約定是夜接洽取贖、其時船上之匪、則已聞風逸去、

雞鴨棚中 副隊長復因橫涇鄉政局長俞武功僉呈縣府、附近有鴨棚三個、綁匪等夜間出外作事、日間睡覺、昨即在鴨棚前豎立竹竿望見巡船、即懸掛衣褲爲暗號、報信令匪逃逸等情、請爲剷除、故即前往獲住嫌疑犯楊文琪、（三十歲河南信陽人）陳元開（三十歲）胡振林、（四十六歲即段長毛）（均河南羅山人）高學建（三十一歲阜寧人）現在肉票帶縣政府、嫌疑犯由水巡隊長潘國俊研訊、傷匪周義堂已送幾道醫院醫治、因流血過多三、恐有生命之虞、據供十一歲河南羅山人、是三月十八起帮的、大老班叫某某、共有八個人、一支盒子砲云、其餘四匪、則由水上隊長潘秀清、已略訊一過、據供均係在盤老八家捕販雞鴨云、

無錫

鄉政局職員被綁

富安鄉行政局建設股辦事員章士翔、住居該鄉張舍裏、本月十三日下午三時許、突有匪徒四名、形似工人、至章家詭稱、本城某姓請吃喜酒、有本鎮小學校長季先生、在校中等候同去等語、章父伯英、深信不疑、乃飭人喚回士翔、偕四人同去、詎行至半途、該匪袖出手鎗向章威嚇、架之而去、嗣由一匪携槍奔回章家、向其父聲稱、我們因缺少盤費、向你家借洋三萬元、暫時將士翔爲質、從速到上海某處接洽云、言畢揚長而去、章往提見已派人設法營救矣、

主田鄉爺令回家、被盜擊傷四人、抬縣驗傷核辦

成績、嗣因各縣準備不及、商請改期、爰在六月七八兩日舉行、出席人員計有[illegible]

交易所股票情理結束

南通紗棉雜糧證[illegible]

至馬諦附近、見妻正立家門口眺望、遂將袱包從[illegible]

割偷乾戈草、當被附近鄉民追趕、聲稱捉賊、啓[illegible]

萬元、暫時將士翔爲質、從速到上海某處接洽云云、言畢揚長而去、章姓現已派人設法營救矣、

懷下市盜刦卽破獲　懷下市五五六圖藤塘橋地方包培祥家、於十四夜十一時許、突來盜匪七八人、持有手槍刀棍、入門後、將包妻用繩綑縛、並用洋燭灼傷、包之兩子亦被擊傷、入房搜刦、計被刦去現洋衣飾共值千餘元、歷一小時始攜贓向東亭方面逸去、是晚駐防東亭水警第二區第六隊二分隊長朱友霖、適率隊在鎭巡邏、盤獲形色倉皇之行人姚同文一名、嚴加盤詰、據供卽夥刦包姓之盜夥、在其身畔搜出贓物首飾數件、並供出同黨行踪、嗣由朱分隊派幹警在火車站緝獲同案盜匪張生寶王高林吳福康三名、並搜出贓物、玆已呈解第二區訊辦、

大雨淹斃蝗蝻　本年自春至夏、天氣亢旱、各鄉紛報發見蝗蝻、雖經縣府分令各鄉行政局督促農民、限期搜淸、但全恃人工搜捕、成效殊微、昨（十五）日下午起、大雨如注、至今晨始止、農田中已得水數寸、而各地蝗蝻、受此雨水浸淹、可望淹斃矣、

常州

田工認明盜匪報警拿獲　安西鄉第三村鄰長周宜大家、十二日被盜行刦傷人時、有一盜匪王二、手持洋燭、命田工葉天成、行至各房搜刦、盜匪面貌、被葉看明、右手係六指頭、面部右頰、有黑痣一粒、瘡疤一處、十四日午後、葉到鄰村湯家塘有事、忽見當夜行刦之盜匪王二、用小車推奔牛鎭同裕源南貨號夥友、到村收帳、葉天成假裝不知、至日暮時、到奔牛鎭候探、果見該匪推車回奔、隨時報告該鎭公安第十分局派警拿獲、於十五號上午、連同事主周宜大、證人葉天成解縣、由承審員陳英審訊明確、盜匪王二發押、事主田夥諭令回家、被盜擊傷四人、抬縣驗傷核辦

松江

總理蒙難紀念會　十六日爲總理廣州蒙難紀念日、縣黨部召集各機關在通俗教育館大禮堂舉行紀念、到縣政府縣教育局省立中學七邑共立女師等代表四十餘人、縣黨部張傑才主席、報告總理在廣州蒙難經過、繼有省中學生會代表鄒兆琪、縣公安局代表趙韻松、商整會吳國芳、工整會楊天鐸、縣黨部張小通等相繼演說、最後呼口號而散、

杭州

各界提燈慶祝博覽會　西湖博覽會開會、杭州各界於昨晚舉行提燈慶祝大會、先在湖濱公衆運動場集合出發、遊行新市場及會場中、並有惠興弘道女職各女校參加跳舞、盛極一時、

博覽會跳舞騷趣聞　西湖博覽會跳舞廳、前晚有工業館總幹事張可治、偕其夫人至舞廳跳舞、跳罷、時有一來客名趙某者、以張之夫人爲舞女、請與同舞、張氏大怒、雙方遂起爭執、張掌擊趙某耳光、致將其所架之托力克打成粉碎、全場秩序因之大亂、尚幸[illegible]來、雙方仍復不休、結果又打碎舞廳玻璃七塊、舞廳方面出而干涉、雙方均由[illegible]帶至博覽會警衛第一分隊、隊長陳烱以雙方均係誤會、且均係有知識之輩、處斷共負賠償玻璃十六元、始了其事、

鎭江

地方教育研究會大會　中大區地方教育第二分區研究會、以鎭江中學爲中心、該會成立於本年一月五日、由鎭中師範科及實小爲主持研究機關、原定四月下旬在丹陽開第一屆研究大會、討論地方教育改進問題、並展覽鎭江•丹陽•金壇•溧陽•揚中•五縣教育行政成績、及各縣小學國語科成績、嗣因各縣準備不及、商請改期、爰在六月七八兩日舉行、出席人員計鎭中師範科一人、鎭中實小四人、鎭江教育局九人、丹陽教育局十四人、金壇揚中教育局各一人、（溧陽未到）共計三十人、展覽之成績、實小國語八百件、鎭江行政及國語二千餘件、丹陽二千餘件、金壇一千六百餘件、揚中行政成績二十餘件、（溧陽無）共計七千餘件、本屆研究會作爲十七年度大會、現定十八年十一月下旬、在溧陽開十八年度大會、展覽五縣民衆教育成績、屆時各縣分會及實小均須以書面報告此次分任研究諸問題之結果、

揚州

長齡典職工自動開當兩日　長齡典自收歇後、勞資雙方意見迄難接近、職工會於前日自動復工、放贖兩日、所有取贖之款、業由職工會呈縣、在未解決以前、暫存左衛街匯昌永錢莊、任何方面不能單獨取用、

高郵

緝獲匪徒二名　十日晨九龍廟有旅客被匪刦去數百元、並被鎗殺車夫一案、市立特種保衛團第二團分部、於十一日在北門外御碼頭草篷內、緝獲匪徒汪春田一名、次日復在該處獲陳得勝一名、一併解縣審訊、

南通

干港江岸坍勢愈險　西南江岸干港一帶大堤、被湖水衝決四百餘丈、保坍委員會、除籌款趕辦保坍工程外、一面推派代表晉省設法救濟、

查貨案歸高院審理　救國會常委蔡國華、與[illegible]作貨商因會扣貨件、發生衝突、雙方均有微傷、經由縣府刑庭驗明、施縣長已呈准高等法院檢察官、移歸高法院刑庭審理、

交易所股票情理結束　南通紗棉雜糧證券聯合交易所、自民十停歇後、四十萬元股票、迄未收回、各股權人聯合向該所理事長張孝若、追索股款、去冬以二萬四千元收回一小部、最近又以四萬元、完全了結、股票悉行註銷、

獲匪四名解縣審訊　公安局在餘西拿獲匪犯張朝淸•施煥章•吳允佳•袁小盤四名十四日解縣、由李承審員研訊、聞供認行刦不諱、一併寄監、

肉票擊斃兩匪
黑夜大呼官兵到
從山中匪窟逃回

嵊縣人王阿初、僑居奉邑六詔地方、於四月廿五晚、在家被附近金嶴山匪徒綁去、禁錮於山中草屋內、向其家屬勒索二萬元、該家屬因無此財力、未能取贖、本月十三夜半、王一覺醒來、見二看守匪、皆在熟睡中、而一匪之手槍置在頭旁、遂取槍察看、見已實彈、當卽擊斃二匪、奪門向山下而逃、並向鄰舍開鎗、大呼官兵來了、快捉綁匪等語、餘匪因不知虛實、不敢追趕、皆向山後竄去、王至六詔、卽報由保安隊三營八連夏排士兵前往兜捕、則已無匪踪、匪屍二具、亦不知去向、歸途中獲通匪犯陳餘發陳再喬二名、訊據供認窩藏肉票、通匪不諱、當由陳營長轉送縣政府訊辦、一面飭部再捕逃匪、

◈◈◈◈

寧波

擲衣包發生誤會　甬曹段鐵路西段道班工頭周四、十四日下午二時在餘姚贖取典質物、包成一袱包、卽由姚站乘四七次慢車往馬渚道班工作、車至馬渚附近、見妻正立家門口眺望、遂將袱包從車窗中擲與其妻、當被保安隊六團三營十一連所派之查車班長方屋山看見、疑爲該袱包內藏有違禁物品、故待車抵馬渚站、將周四及客車一併扣留、一面派兵士馳往周家搜查、當經該站傳站長請先放客車開行、方不允、及搜查兵士歸報、並無所獲、乃將人車放行、而已滯留四十分鐘、該站遂報由鄭段長及鐵路工會致函六團團部交涉、

上虞

瀝海所海盜刦船　西鄉瀝海所後海航線、近日發現盜船一艘、漁船遭其截刦者、已有劉高卉楊阿大等五艘、據劉高卉船夥被擄贖回後告人、該盜船有匪徒八人、俱操南匯口音、係寧波外灘大戢洋面著名海盜王龍表部下、潮退返甬、潮漲來瀝、匪中並有間諜多人、上岸密探殷戶、希圖綁刦、

閘濬蒿壩下街河　蒿壩下街河、因淤泥堆積、河底漸高、近更天旱水涸、礙於行舟、該地紳商已雇工開濬、

慈谿

石壁山下發現暗殺男屍　慈南石壁山下、人烟稀少、十二日有某甲過此、忽見道旁遺有竹籠一隻、鮮血一灘、而沿路血跡斑斑、遂循之前行、約百餘步、見草地上有男屍一具、身穿藍布衫袴、內襯汗衫、腰繫時式馬帶、足着黑襪草鞋、而目已爛難辨、當卽投報鄉警、轉報黃縣長、次日派員帶同檢驗吏蒞場、驗得該屍右耳旁有槍傷一處、彈已穿出、兩臂及胸腹均有傷痕、悉係生前被人殺死、遂諭飭鄉警棺殮、查拿凶手、

嘉善

雙溪村發生命案　嘉善大雲寺雙溪村彭河灣地方、前夜有鍾埭北太平巷地方溫倘楓錦社之子啓元、帶領工人周阿華等六人、糶船二艘、馳往毛墳、割偷乾式草、當被附近鄉民追趕、聲稱捉賊、啓元慌急奔逃、失足落河、昨晨在彭河灣東匯河中發現屍首、卽報縣請檢驗、幷指明凶手係孫小弟馮培德、而馮於昨日將傢具什物運搬一空、孫小弟被誣、已延律師提起反訴、

嘉興

縣長有辭職消息　本縣縣長閻幼青、近因公晉省、外傳有向省府辭職消息、辭後或就湘省政府秘書、或調委海寧縣縣長、兩說未知孰是、至本縣縣長缺、傳爲沈爾喬、或王超凡接任、

教育局委任校長　教育局局長任恒、昨委任丁宇平爲第一小學校長、陳競波爲第二小學校長、陳志耀爲第[illegible]小學校長、

紹興

拒毒分社又停止工作　紹興拒毒同志分社、前因內部發生糾紛、宣告停止工作、籌備改組、於十四日在府山後開改組大會、選出陶燕堂任昌辰陳日沅任民政堵孔父[illegible]華南等七人爲執行委員、正擬重行工作、而上海總社、因迭接紹興民衆、控告該社詐財行爲、特派秘書科職員周楚材（紹興人）來紹整理、一面函令紹分社停止工作、一面函請縣黨部縣政府、請聯合地方各法定團體、重組拒毒分社、現局暫設臨時辦事處於試弄縣教育會、刻已在本地日報、刊登啓事、凡前曾受該社欺詐之民衆、均可提出證據告發云、

湖州

公安分局長被控　織里公安分局長傅霖、紹興人、到任已有年餘、近忽有戴山南人朱谷生吳家鏡、控於省府、謂係酷吏虐民、濫權瀆職、請求撤懲、聞省方已令吳興縣政府、略云該所長除被朱吳控告外、迭被陶子山、顧長年等控告、應仰迅卽澈查、縣府接令後、卽派員往查矣、

盜匪攔路搶刦　四安十八里店地方、十二日晚七時許、有楊姓者、行經該處、道旁叢草之中突出身穿元色衣服、面塗黑炭之盜匪二人、手執刀棍、將楊拖住搜索其身、袋中所有大洋三元、小洋十數角、悉被刦去、

平湖

總理蒙難紀念會　平湖縣黨部於今（十六）上午七時召集各機關團體學校代表在中山紀念廳舉行總理蒙難七周紀念會、到代表五十餘人、宣傳部長楊造時主席、行禮如儀、主席致開會辭、報告總理蒙難事略、次由秘書丁裕長演說紀念總理蒙難之意義、旋卽散會、

劇票帶徵村里稅　邑人王鴻飛•羅文梓•周鵬飛等合組之民樂劇場、將於廢歷本月十四日開鑼、劇場屬南城隍里、該里里委員會於昨日第五次常會議決、援照嘉興天心里委員會征收新興戲館村里稅辦法、向民樂戲場主辦人接洽照辦、一面呈請縣政府備案、

法國政黨與報紙之現狀

謝東發之演說

駐法公使高魯之語其僚屬、嘗曰「予將本予平日研究學術之精神、共諸君研究外交、」又曰「巴黎爲世界文化與政治之中心、外交家貴乎知己知彼、對於駐在國之內情、應加以切實之研究、」是以到任以來數月間、駐法使館、迭開討論之會、或則以公開方式、處理館務、或則就駐在國政治上社會上各問題、由公使或館員、輪流演講、歷[illegible]會諸中國代表之一等秘書謝東發博士、博聞廣識、本年五月、法國全國舉行市選舉、謝君乃對同館諸君、演說「法國報界之黨派色彩、」中多僞言妙緒、特卽採錄於左、

瀏覽報紙者所應注意之事、不止各國各城之電訊、必須細讀論文而辨別其性質、法國政黨、派別甚多、窮源溯本、倘發端於共和政體建設以前、綜括之成左右兩大系、其偏右者曰國家主義團Bloc national、而偏左者則曰左派同盟Cartel des gauches、兩者互峙並雄、各不相下、尚有不入此兩大系之小黨、或極左、或極右、則概名之曰獨立者indépendants、因就各黨名稱爲統系表、

系	派	黨名	下院議席
獨立者	極右	保皇黨Bonapartistes	無
		保王黨Royalistes	
右	國家主義團	共和民主聯合會Union républicaine démocratique	一〇三
		民主社會聯進會Action démocratique et sociale（民主協會Alliance Démocratique）	二九
		左共和黨Républicains de gauche（民主協會Alliance Démocratique）	六四
		民衆民主黨Démocrates populaires（天主教之政黨）	一八
		急進社會左黨Gauche sociale et radicale	一七
左	左派同盟	急進左黨Gauche radicale	五二
		左翼獨立派Indépendants de gauche	一六
		社會共和黨Républicains socialistes	一九
		社會共和黨與法國社會黨之聯合Républicains socialistes et socialistes français（白理安所領導者均屬此黨）	一二
		急進黨與社會急進黨之聯合Radicaux et radicaux socialistes	一二二
		勞工國際、國支部（卽社會黨）Section française de l'Internationale ouvrière (Socialistes)（卽乃國際、成立之第二國際）	一〇一
獨立者	極左	共產社會黨Socialistes communistes	無
		共產黨Communistes	一三
		超然派Deputés indépendants	四四
		未入黨者	二

記者按法國政黨易於分裂之原因、細察之頗單簡、凡在一黨之中、不易露頭角、而頗著有政治上經濟上活動之能力者、每喜號召徒衆、自成一黨、身爲黨魁、卽令其黨人數不多、本人亦有入閣柄政之希望矣、各黨之定名稱、略如中國商家之取牌號、撰諸本黨宗旨、有時相去甚遠、如「社會急進」之名、其程度已甚於急進而鄰於共產、若云「急進社會」則不啻爲根本之社會黨、名義上似更偏左、實則不然、社會急進黨之同志、固並不至表同情於共產黨也、至於法國社會黨之命名、取義與「勞工國際法國支部」不同、倘可一望而想及之、「勞工國際」乃當世著名之第二國際、似不宜倒譯爲「國際勞工」、又在法國議會史中、尚有保皇Bonapartistes與保王Royalistes之兩派、法國大拿坡崙皇帝族姓曰Bonaparte、所謂保皇、乃保拿坡崙之皇室、與帝國主義者Imperialiste之名稱不容牽混、今則保皇一派、流風久絕、所存者惟保王派、乃極右之政黨、與極左之共產黨對於左右兩大系合作之政局、同退居於第三者獨立之地位、玆更略述近十餘年法國之政黨史、歐洲大戰以後、民不聊生、赤焰漸熾、法之紳士政客、互相聯合以抵禦共產運動、故一九一九年十一月新選之國會、遂由所謂「國家主義團」者、起握政柄、是乃右派占勝之時期、但右派借款度日、對於國計民生、無所施展、頗不理於衆口、至一九二四年國會選舉、左派同盟之新組織、取右派原有之地位而代之、自一九二四至一九二六年之兩年間、實爲左派最活動之時期、左派爲政、過於急激、不知體察民隱、而一味作無厭之誅求、其時法幣之價值日落、左派之政府復以國帑空虛、對各銀行之民間存款、徵收極重之資本稅、民情惶惑、現金悉經密運往外國、左派大失民望、而普恩賚閣揆乘時而起、卽成左右派之混合內閣、至一九二八年國會改選、左右派勢力相均、普恩賚更合左右派要人而成新閣、是蓋左派失敗以後「國家主義聯合Union Nationale」之新政局也、

謝君又云、法國報界、約言之有三種趨向、第一種與右派及資本家合作、地位頗重要、其晨刊曰巴黎回音Echo de Paris、傳教師官吏及陸軍人員盡閱之、晚報中性質與之相同者曰辯報Journal des Debats、於國內輿論上、亦有相當之勢力、法國著名香水廠主人高譌Coty自營一報曰斐報Figaro、按斐氏乃十八世紀著名喜劇之主要角色、其人操理髮業、而喜談論各種新聞、善得顧主歡、時者每爲所弄、用爲日報之名可稱切當、高譌君長袖善舞、近又新辦一報曰「民衆之友Ami du Peuple」、每年經商獲利、報効本黨、擴張報業者、達三十五兆佛郎之鉅、誠右派中心之柱石也、最足奇者、天下事之湊巧、恒見無獨有偶、今日左派第一大報「每日Quotidien」之主人農部總長 Jean Hennessy君、乃以製售炕𤊾Cognac致富、此左右派之兩要人、一售香水及化粧品、一製炕𤊾、每年銷向中國者數萬箱、吸取中國之銀圓、亦以萬計、中國人遠處亞洲、因萬不料法國方面之政治活動、尚有中國人爲贊助、論間接之關係、中國之銀圓、大足影響法國之政治、細思之頗有奇趣、左派之報、大者不多、如新時代Ere Nouvelle「工作報Oeuvre」民衆報Populaire 意志報La Volonté工報Oeuvre 等等、較爲著名、然視回音報與辯報、此三報倘瞠乎其後矣、

報紙中銷場最大者凡四家、一小巴黎人 Petit Parisian、每日銷一百五十萬份、在全歐各報中居第一、二日報Journal、每日銷一百一十萬份、三晨報Le Matin每日銷九十萬份、四小日報Petit Journal、論調均隨當國之人爲轉移、此則遊法人士所共知者、但在外省各城、四報頗爲右派張力、四報皆晨刊、每日作兩批發行、一批散售外省各城鎭、儘先提印、備於夜間發寄之後、次晨卽可送達各處銷售、一批專售本京、至晨五時始開印、開印前提到之緊要新聞、均可登入、而散售外省者不及排登隔夜最後之新聞也、

巴黎之日刊多至五十餘種、均係每日發行一次、惟民衆之友、每日發行晨刊夕刊各一次、共計兩次、且售價在各報中爲最廉者、現在發行甫及一載、每日消數、已至七十五萬份、日上報Excelsior由「小巴黎人」報館出版、（日上有蒸蒸日上之意與Plus ultra飛機名之爲「日遠」者不同）消路亦廣、此外保王黨黨魁Leon DAUDET發行之勤法Action Française 日刊、（意則爲法効力、）乃極右派之言論機關、與極左派共產黨之人道報Humanité、同屬第三類、而第二類之報則左派之「每日」「意志報」等日刊也、

人道報創於法國社會黨人饒雷Jaurès、歐戰開始之時、饒雷遇刺被戕、社會黨之日刊、一轉而入共產黨人之手、此則極左派言論機關變遷之陳跡也、勤法報之性質、既屬保王、自然應與鄰於王政之羅馬教庭相接近、但羅馬教庭之外交、乃在西歐諸當軸中 號稱最敏活者、近年勤法報總理Leon Daudet、力詆普恩賚內閣、出言猥褻、令人難堪、羅馬教皇默察現代潮流、知王政無復興之望、乃亟市歡於法、傳令褫奪「勤法報」全體人員身後歸葬聖地之權、並禁天主教徒購閱該報、而Leon Daudet文字雖佳、該報銷路、仍不免因之大減、此又極右派言論機關之變遷也、

若夫政治之色彩、對於上文三者無所屬、處特殊之地位、而又常爲國內外人士所推重者、則止有巴黎時報Le Temps一家、此報常爲政府張目、而對外交部尤見接近、法國各報之著名、爲能在國內占地位、而此報之勢力、兼及世界各國、法國各報之所長、爲能發表極敏捷之新聞、而此報之所特長、乃爲對於一切重大問題、發表極精湛之長篇文字、實當稱之曰評論報云、

中國國民黨政綱

改良農村組織增進農人生活（對內政策第十條）

制定勞工法改良勞動者之生活狀況保障勞工團體並扶助其發展（對內政策第十一條）

厲行教育普及以全力發展兒童本位教育之整理學制系統增高教育經費並保障其獨立（對內政策第十二條）

一切不平等條約如外人租借地領事裁判權外人管理關稅權以及外人在中國境內行使一切政治的權力足以侵害中國主權者皆當取消重訂雙方平等互尊主權之條約（對內政策第一條）

關於中央及地方之權限採均權主義（對內政策第一條）

中國國民黨上海特別市黨部宣傳部

十八年六月十七日
第九百零二期

時報 Eastern Times 新光

何成濬等已返北平 馮無下野誠意

李明瑞等克平南 進攻潯州

蘇州警隊破獲綁匪窟 救出男女肉票九名

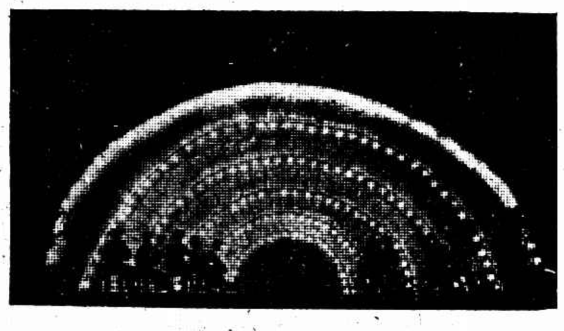

西湖博覽會音樂亭之夜景　徐雁影

A night view of the musical pavillion in the West Lake Native Products Exhibition.

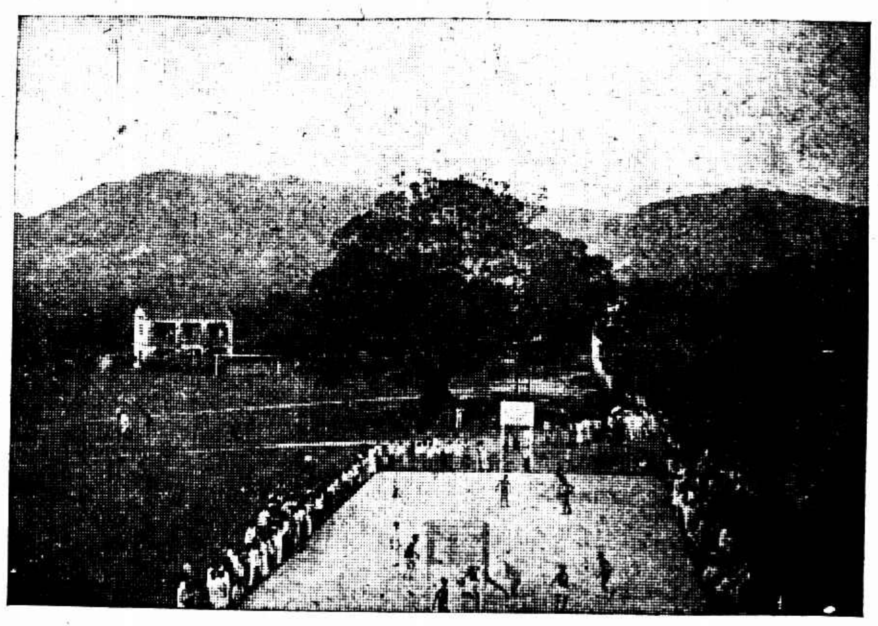

福建泉州培元學校與省立初中比賽籃球

The basket ball match between Westminster College, Chuanchow, Amoy, and Provincial Junior Middle School, Fukien.

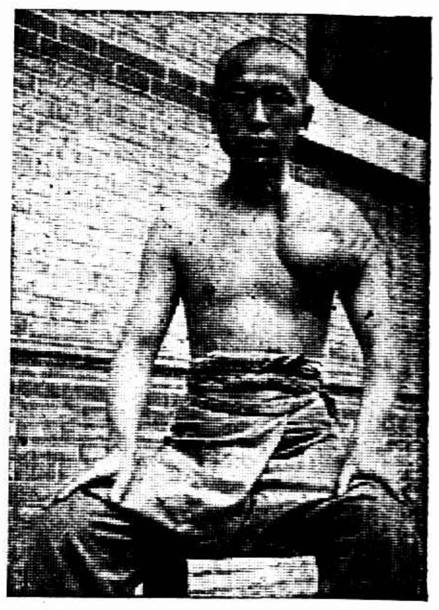

鍾森銓湖州袁家匯人肩部生筋瘤已七年現由吳興病院傅方來醫生割治 ⓐ末割時之狀　兩照如相

ⓑ割治後取出之瘤

Mr. Tsoong Sung-shien has had a tumor on his shoulder for seven years and he is now under Dr. Fu Fang-lan's operation. ⓐ The patient. ⓑ The tumour after taken out.

林森游莫干山買竹屏風掛篠轎旁下山之影　沈叔瑜

Mr. Ling Sung bought some bamboo screens hanging beside his sedan, when he descended from Mu Kan Shan, Hangchow.

蘇州西區忠靖救火會試演新式水龍　龐冰玫

The Tsoong Chin Fire Brigade tried to operate the new fire engines.

蘇州私立萃英中學選手合影　該校與桃塢晏成兩中學合開田徑賽運動會奪獲錦標　宋發同

A group photo of the selected players of Chwan-ying Middle School, Soochow. They had won the championship in the Athletic Association with Tao-wu and Ying-chen Middle Schools.

意人毛沙隆南史乃一理髮匠居美時因其貌酷似該地首領故店中顧客常滿

Mussolonis is a barber, and thanks to his resemblance to the Dictator his shop is always full of folk who want to be shaved or to have their hair cut by him.

幻術

面授函授各種靈奇幻術並有精美幻具附贈詳章函索即寄奉送奇妙小幻具函索附郵五分精印幻術說明書洋二角幻術講義三冊五角攝號費加六分蘇州醬家巷五六號幻術研究社啓

南京路
麗華公司
夏季大減價
二十五天
由夏曆五月十一日起

▲三樓新設文房部
購買文房用具五角以上另有贈品奉送

雙獅金葉牌三十五年白蘭地每瓶二元五角買一送二
煙台老牌大號啤酒

龍套人語（二八）

時報版權不准轉載

（七）二妙閣尊前按檀板　一笑軒燈下寫銀鈎

的小童道：「去取兩柄摺扇面子來。」不一刻取至、叔正就着燈光、把扇面按平、提筆蘸墨、兎起鶻落的寫去。婉華一柄上是七律一首：

京國滄桑百事陳。飃零法曲亦翻新。料量風月尊前語。收拾河山刦外身。菊部聲華孫繼祖。梅天影事夢疑眞。江頭一闋堪容膝。竚汝相從寂寞濱。

子美一柄上是七絕兩首：

十年浮海眞成計。擷取櫻花比國香。自是文章須正始。未應宋筆擬歐陽。

聖諦西來解未曾。差堪北秀比南能。江淮桃李花開候。遲汝來繙貝葉經。

二人看罷、歡喜接受、稱謝不已。次日接着在濠南戲院、獻了幾天藝。果然有錢事易辦、鄭子楚籌備的戲劇專門學校、竟告竣事。東方子美就當了教務長、專辦戲劇教育。林婉華因演劇事忙、只留了十天、就匆匆告辭北上去了。正是

花影正歌張子野　萍蹤又遇鄭櫻桃

（八）哭始哭終因諍成怨　賄來賄往每變益奇

光陰迅速、狼山觀音大士送來的張公子、已過弱冠之年這一年剛值黎純甫憂國自盡、徐調玄接任兼圻、自己覺得年輕資淺、必得要交歡一二在野大老、以增聲望、江南的元老、自然要數着張叔正爲第一、況且他握着地方上許多教育實業機關的權力、有些事原也不能不請教他、便派着重要代表、幾次到通州、幣重言甘的表示好感、在張叔正呢、以近年鹽墾方面連遭失敗、實力已大不如前、現在虛架僅存、惟其越是紙老虎戳不得穿、便格外要虛張聲勢、粧些場面。正如虛癆之人、偏要服燥烈補品一般。張叔正雖然是北洋派始祖、袁家慶的老師、超超等的老前輩、看在槍桿子的分上、也不能不紆尊降貴、和小孩子般的徐調玄周旋起來。徐調玄別的本領沒有、應酬趣奉最是靈變不過。借着事由、親自到南通去謁見、趕着叔正叫老伯、又要和公子換帖。

這位張公子、他父親替他命名、叫做永年、字曉如。生得粉雕玉琢、翩翩一表、自小嬌養在王宮內院、從來不曉得世故人情是個什麼樣兒。雖未必說「米從甚子裏出、」但是耕稼艱難、他的確從未夢見。他父親晚年得子、期望心切、未免癖近譽兒。他卻也天縱聰明、才二十幾歲的人、就會得平平仄仄的做幾句什麼詩兒、他父親歡喜的要不得。一天叔正因事在省、和調玄會見。調玄忽然說道：「曉如老弟、才幹天成、很可以出來做些事了。目下機會頗巧、老伯還沒有打點到麼？」叔正笑道：「永兒年稚頑劣、怎能濫竽充數。只是老弟既說到此、想必有什麼辦法、何妨說來大家斟酌。」於是徐調玄附着叔正耳邊、密密說了一回。叔正連連點頭、不覺喜形於色。

「救命功德」

紅會竭力籌振

委員會推李偉侯爲長

中國紅十字會籌振處、因陝甘豫十省區災深款絀、死亡枕藉、對於國內外捐戶同盟五十三國紅會須有顯明之表示、普及之宣傳、毅力籌備、幾及兩月、對於種種勸募查振運放手續、煞費經營、近以災象慘酷、事務繁重、照常議會通過章程、另舉本外埠公正閒人熱心之士組織籌賑委員會、爲該處立法監督機關、昨假座一枝香開成立會、到者林康侯汪伯奇楊梅南曹讓之哈少甫蔣星階李偉侯譚蓉圃黃楚九姚虞琴王培元江趨丹諸君、並請王一亭議長蒞會指導、公推林康侯主席、李偉侯爲委員長、黃楚九譚蓉圃爲經濟委員、林主席報告本會所印救命功德一書、文義淺顯動人惻隱、爲輕而易舉聚沙成塔之募捐辦法、以及百兩赤金寶塔與眞金表觀音像種種贈品、尤足增助捐款人興趣、譚蓉圃楊梅南杜月笙曹讓之均預定救命功德數百本、爲分送親友之需、茲附說明如下、

現在正是救命之機會到了、我國北方河南・陝西・甘肅・山西・張家口・綏遠・冀寧七省區先受軍事之影響、土匪之燒殺、官吏之魚肉、父母兄弟死於虎狼之手者、不知凡幾、不料天心不仁、旱魃爲虐、兩年不雨、赤地千里、加以蟲災、雹災、數十萬方里、數百萬災民、首以草根樹皮爲活、繼以紅石粉雁糞充飢、甚至易子而食、闔家自盡、演此餓殍載道羣盜如毛世界、釀成亘古未有之浩刦、加以野無青苗、麥收無望之際、是數百萬嗷嗷待哺之災黎、已處糧盡援絕時候、奉告諸君、欲積莫大之功德、切勿失此救命之機會、

中國紅十字會爲與全世界五十三獨立國家締盟、爲國際慈善機關、作永久拯恤事業、二十五年來、所司之救災恤鄰、保障人道之事、業蒙同盟各國所贊許、又爲九萬會員捐戶、五百八十分會所鑒諒、惟本會基礎之薄弱、能力之微末、財政之匱乏、與同盟各國紅十字會較、爲美國一百五十萬分之一、（美國紅會基金爲一萬二千六百萬金元）爲日本一千五百分之一（日本赤十字社基金七千三百萬元會員三百十八萬七千五百人）爲前中國屬國之暹邏（暹邏區域不及中國一省之四分之一人民祇九百萬人而紅十字會基金逾六百萬元、會員八萬七千五百人）百分之一、吾國號稱四萬萬同胞、四千年文化、何愛國愛羣仁慈惻隱之心、反不如東鄰島國、與吾國之舊藩屬耶、吾恥之、吾將求凡有血氣之叔伯兄弟諸姑姊妹、爲中國洒此恥辱、爲同胞爭些骨氣、體上天好生之德、咸爲紅十字會功德林中一善人、

紅十字會責任之巨、屬望之殷、担負之重、收入之絀、四面楚歌、險象環生、目擊陝甘等省空前之浩刦、奚忍坐視不救、除迭派委員、金張鍾葛顧蔣等查賑員採運振糧分赴陝豫晉綏各省、及當地紅十字分會、查放急振並協濟陝晉兩義賑會五千元、電匯現款一萬元、交西安紅十字分會、設廠施粥、苟延殘喘、拘救一命是一命之宗旨、奈春荒愈亟、餓死更多、況救人必須澈底、假定一元救一命、用放賑最惠之法、除老弱幼稚、設所收容設廠施粥外、或辦平糶、或辦工振、如開河築路、使之款不虛糜、功歸實際、俾佈施金錢大善士、促成一元以救一命、十元以救一家、百元以救一村之功德、吾敢代受賑災黎稽首頓首而稱曰、眞是我的救命恩人、

惟大善士之佈施不論金錢物品、一絲一粟、俱爲災民續命之湯、力戒浮費、嚴爲監察、業由本會常議會王一亭議長建議、凡屬賑款、不論多少、概不得移作他用、公決永爲定案、並設籌賑處專司其事、舉鄙人爲主任、復舉慈善界商界聞人爲經濟委員、運放委員、監察委員、每日下午五時將所收捐款、由會計員悉數送往經濟委員指定之殷實銀行存放、動用之時、經會計員開單、主事者許可、常務委員核准、經濟委員蓋章、簽給支票交放振委員、採辦雜糧、或匯銀洋、或兌銅元、交與被災省份紅十字分會、或由前方查放委員會同教會商會紅十字分會監察散放、手續雖繁、在災民可得實惠、主事者不經手一文錢、不採辦一粒粟、從諸大善士之後、將粒粒振糧、悉數送到災民腹中、人人樂從、積土爲山、聚沙成塔之法、既於經募人無重大責任、於佈施者爲惠而不費、凡我國內熱心士女、南洋愛國僑胞、當亦聞風興起爭先恐後乎、（按欲認寶塔捐者可向二馬路望平街東首中國紅十字會籌振處索取救命功德小册

今陝甘豫七省數百萬早不保暮之同胞、非得數百萬熱心救濟善士、爲普及捐輸、則水深火熱之災民、斷無絕處逢生之希望、謹師佛家救人一命、勝造七級浮屠之旨、創行寶塔捐一法、每塔自銅元一百枚起、（等於小洋四角）至數元數十百元爲止、一人獨捐一塔、或數人合捐一塔、或一人經募數十百塔、似屬輕而易舉、

誠心以書畫助賑

平等閣主人之啓事

溧陽狄楚青先生書畫精絕、得者珍逾拱璧、今憫陝豫等省災民遍野、特發宏願、以書畫助賑、凡欲得者可向有正書局接洽、其啓事云、

「去年自豫大荒、鄙人爲籌館所累、苦無現金相助、不得已以所藏物品共值二萬餘元者捐助、今災狀更甚於昔、心甚不安、然有心無力、負負徒呼、鄙人向不欲以筆墨博金錢、今爲災賑計、甘犧牲素願、暫與諸君結翰墨緣、書就之楹聯單條扇面一元、扇、骨者酌加、堵幅四倍、畫加四十倍、聽憑選取、亦爲諸君祝福、

汽車進口稅

海關已減輕

江海關稅務司布告、海關進口稅稅則號列第七一四汽車項下所列甲乙兩項品目、茲已由部酌加修正、附錄於下、稅則號列七一四、貨名汽車、（甲）全部十二座以上之長途汽車及載重一噸以上之馬達貨車、（貨車車胎在內）單位從價百分之一一五、（乙）其他（全部或拆散）雙輪汽車四輪汽車客車車胎及未列名其他一切汽車及另件車輪胎等、從價百分之二二五、

凝河路　蓬萊路

小菜場再遷

滬城凝河路小菜場各攤戶、曾經公安局取締、移至蓬萊路、嗣由各商店攤戶代表向市政府請願之後、自動遷回原處、爲張市長查悉、訓令公安局長會同財政土地衛生各局長傳齊商店代表葉培根及攤戶代表潘桂華等在公安局共同會議結果、以凝河路交通關係、不准設立菜場、着各代表負責轉知各攤一律遷讓、因此昨晨六時起、各攤戶完全遷至蓬萊路營業、俟中華路新菜市場建築完成、再行併入、

蓬萊路

新市場動工

近有匡姓等鉅商、集資在本城蓬萊路西段建築蓬萊市場、招設各業商店、並附設遊藝戲劇、業經繪就市場圖樣、由營造廠喬順記承建、昨日開始動工、限於年底工竣、

兵隊候檢閱

熊式輝部第五師在淞滬松江等處之各旅兵士、昨日分乘專車開至龍華會集、備令處在飛機場檢閱蔣介石氏亦將於日內來滬、

雲紗拷綢

大德隆暢銷

五馬路中大德隆、自運粵東著名雲紗廠出品、絲質確佳、拷莨尤爲考究、故能經洗耐着、保不脫拷、近因推銷大減價、並贈送物品、引起買客興趣、極爲暢旺、

共產疑犯

紙業工會內拘獲

市公安局昨日諭令偵緝隊會同長警在紙業工會內捕獲共產嫌疑犯一名、帶回總局發交第三科訊辦、

複寫紙

胡祥珊發明

複寫紙一物、銷用頗廣、惜爲外國所造、茲有胡君祥珊、潛心研究、現已成功、貨色之精巧、駕乎舶來品之上、聞已組織三陽複寫紙廠、趕造大批貨色、其營業部、設於麥家圈元記報關行內、

青光險遭不測

談達驊抱病挽危局

結果三三比三三　延長中大不再打

原因　青光以二對〇勝

廣州中山大學籃球隊昨晚七時約青光交鋒於中華籃球房、裁判員吳邦偉、中大結悍善戰、動作粗暴、而青光隊長談達驊因身體違和、臨陣稍怯、故經四十分之劇鬭、成三十三對三十三之和局、按例須延長五分鐘以決勝負、後中大不願再打、乃作棄權論、結果青光以二對零獲勝、

七時正、雙方開始接觸、談達鋒因抱病未能參戰、中大黃秉坤乃乘隙建樹兩分、而青光亦急起撲取、雙方分數時相上下、相差絕微、僅在一二分間耳、繼而中大柳金圍黃秉坤遙中兩球、分數突有騰越之勢、但未幾即爲吳志超追上、故仍成相持之局面、上半時中大以十八對十六占先、休息後再戰、談達驊見屢攻不下、乃抱病加入戰團、以謀破敵、軍心爲之一振、而中大亦聚精會神、以「快捷」爲進攻之利器、故青光一時亦奈何不得、且險遭不測、蓋分數恒爲中大所占先、嗣後雙方愈打愈猛、動作時呈粗暴、中大健將黃秉坤繼之以四次犯規出場、勢焰中落、惟在臨終之一分鐘、猶以多獲兩分居上也、不意青光在刹那間潛入、內衛不及防禦、當被吳志超擲中、結果乃成三十三對三十三之和局、中大不願續戰、青光乃以二對零勝、其雙方成績如下、

▲青光

姓名	職位	犯規	得分
董小培	右鋒	〇次	九
陳華軫	左鋒	二次	八
吳志超	中鋒	〇次	八
談達驊	中鋒	一次	二
伍純武	右衛	〇次	三
徐克培	左衛	〇次	三
	總結	三次	三三

▲中山大學

姓名	職位	犯規	得分
柳金圍	右鋒	三次	八
雷惠明	左鋒	二次	八
黃秉坤	中鋒	四次	一六
朱祖成	中鋒	〇次	〇
許家維	右衛	二次	〇
黎連楹	左衛	二次	一
	總結	一三	三三

樂華與葡萄牙球賽

因場地潮濕未舉行

可忙了協進會電話

樂華與葡萄牙之足球比賽、本定昨日下午四時在中華足球場舉行、奈因事前大雨淋漓、場地積水、事實上難於舉行、雙方乃商酌改期交鋒、而一般觀衆在臨賽之前均以電話向協進會探詢究竟、故該會三隻電話機忙個不了、迨至下午五時許、機聲方漸靜止、此外尙有乘興而去敗興而返者亦復不少、

尙文…西成

排球各得勝

市一體育場市校排球會昨日上午九時于健身房比賽兩組結果如下

▲尙文勝巽與　雙方球藝俱優、比賽精采異常、第一局二十一對十七、第二局二十二對二十、尙文連勝兩局、以二比〇勝、裁判員胡宗潘、

▲西成勝明德　明德全隊平均、攻守都佳、比賽以二比一勝、惟有一球員、雖報名而照片未補、經對方指出、調查屬實、競賽會認爲該球員報名手續、尙未完備、遂判西成以二比〇獲勝、裁判員張龍海、

該會今日下午祇有一組比賽、與賽者爲通惠對唐灣、四時開始、裁判員張龍海、

青年會手球

雙打今日決賽

甲組單打明日開始

青年會手球雙打、定於今日下午五時半在該會手球房舉行、與賽者朱寬與維周對許長發陳文濤、又該會甲組單打、定於明日開始

國技學會造籃球房

中華國技學會於該會操場上新闢空地一方、建築一宏大之籃球場、現除水泥人行道外、已全部竣工、不日將召集原有之技勇籃球隊、開一會議以便討論進行、凡欲加入該會練習國技者、在課餘之暇均可享一切游藝之權利、

羣治大學發生拒長風潮

羣治大學全體學生以該校校長羅唪蓀對於校務諸多放棄、敎職員校役等之生活費積欠三月、尙未發給、特電羅氏請其自動告退、另請各敎職員組織校務委員會維持、

通商杯

乒乓初賽成績

▲明日起又有十四隊比賽

上海中華乒乓聯合會本屆通商杯錦標比賽、開始以來、各隊成績與精神甚佳、比賽係採用單循環制、交通大學以考試關係已提前每晚舉行、茲將最近各隊比賽成績列表如下、

隊名	已賽次數	勝	負	得分
交通大學	十一	七	四	七分
同濟大學	六	四	二	四分
郵船會社	三	三	〇	三分
儉德會	二	二	〇	二分
華一	三	二	一	二分
郵務工會	四	二	二	二分
金星	二	一	一	一分
南洋職工	二	一	一	一分
己巳	四	一	三	一分
兩江	一	〇	一	〇分
愛惠社	一	〇	一	〇分
聯飛	二	〇	二	〇分
多[illegible]	二	〇	二	〇分
飛馬	三	〇	三	〇分

本週比賽秩序如下

日期	隊名	裁判員	地點
十八日	郵務與兩江	阮耀璋	儉德會
十九日	兩江與聯飛	方克强	時間
二十日	金星與兩江	陸修律	下午八時
二十一日	兩江與飛馬	王漱文	
二十二日	多[illegible]與兩江	虞仲球	
二十三日	兩江與愛惠	吳茂卿	
二十四日	南洋職工與兩江	李傳書	

清心成績展覽

清心中學成績展覽會及體育表演、前日因雨停止、茲定於今日下午一時半在大南門該校補行、

美專師弟展覽會

今晚截止

美專國畫系師弟展覽會、因各界要求延期二天、至今晚止、昨值星期休假、各機關人員踵至、蔡孑民偕其夫人周養浩女士于午后蒞會、對該校教授教學之方法、極爲嘉許、數日來定去書畫件甚多、設色花鳥尤爲鑑家所賞、開幾告罄云、

市一體育場市校排球會、昨日上午九時起於健身房比賽兩組、結果如下、

童軍協會視察各校

下星期日行大檢閱

市童子軍協會、昨由高級教練部徐子成、余魁元等、率同幹部人員、分赴各團視察、計廣東公學、廣肇義學、南洋中小、寧波旅滬公學等十六團、視察之後、并查考各隊員功課、團部近況等、以資考核、聞下星期日、并分請各界、舉行大閱、

遼寧教育視察團過滬

遼寧教育視察團一行三十六人、於十五日抵滬、首先往南京無錫蘇州南通等處參觀各項教育、最後到杭參觀西湖博覽會、往返約四星期、

學校日記

▲交通大學　最近共分電機、機械及管理三學院、自鐵道部部長孫科爲該校校長後　即允許學生於下學期添辦土木工程學院、建築工業館、故前次報名加入土木工程學院者、即以一二兩年級計算、已超過一百五十餘人、但前日聞管理學院院長反對、而鐵道部有暫時停辦該校土木工程學院消息、該校學生特於昨日在文治堂開全體大會、議決向鐵道部請願、派代表赴京及組織委員會專門辦理此事

▲上海法科大學本屆畢業同學組織游藝會、定於二十三號下午七時假座天后宮橋前上海總商會舉行、聞京劇方面則有玉堂春虹霓關梅龍鎮等、其他已聘定各校之歌舞雙簧獨脚戲、節目頗多、

▲國語教育促進會附設第一國語模範學校、利用暑期傳授國民政府頒布的新國音、特開辦暑期新國音專科、以便各地同志來滬研習、聞定七月十日上午九時開學、兩個星期畢業

▲持志大學近已購得校基七十四畝、坐落水電路、由屈家橋行數十步、即可直達、空氣新鮮、交通甚便、預定二十五萬元爲建築費、何校長一人獨捐十五萬元、餘由各校董及各學生担任募捐、現已由乾元工程事務所何永元工程師製圖、校舍式樣悉仿英國愛丁堡大學、已擇定本月二十六日動工、是日上午十時半舉行奠基典禮、並於是晚開游藝大會、以資慶祝、

▲麥根路東亞大學、原有校舍不敷容納、現已購定赫德路大洋房一所、預備下學期遷入、並聞二十五日舉行畢業典禮、

〇〇〇〇〇

界門陳顧、以尹書丹如、[illegible]之也、並善刻竹石、[illegible]聞世、以廣結翰墨緣、茲定對聯二元、扇件一元、詳潤例　代收件處南京路南洋橋畔、十圖乃陳君近作、

請厲行革命外交

總理蒙難紀念會之通電

市黨部昨日舉行全市各界代表總理廣州蒙難七週年紀念會、上午八時陰雨濛濛、各界代表均冒雨到會、通過提案、㈠電請國民政府訓令外交部厲行革命外交、撤消領事裁判權、㈡通電擁護二中全會、又市政府、交涉公署、警備司令部、五師司令部、海軍編遣處、縣屬各機關、除派代表參加大會外、各在本部另開紀念會、

文電摘要

贊山縣西門外嘉集工廠基地、經行政院令飭省府、明盤實屬實、該縣旅省同鄉、楊放・譚震鵬・孫啓賢等以各要犯、逍遙法外、昨特電與縣長請其究辦、

安徽同鄉會爲蕪湖各校聲援、昨電安慶方主席程教育廳長、請從嚴查辦、

蠶蛾販戶

昨日已裝貨

閘北潭子港一帶蠶蛾販戶、近以有人設立蠶蛾牙行、勒令抽稅、於六日起、停止裝貨、茲悉四區公安局、以該牙行主馬霄林、違法抽稅、業已解往公安局懲辦、該船戶等昨已裝貨矣、

跳黃浦

廿餘年隻身在外 回故里無家可歸 痛飲後希圖自殺

鎮江人黃子銀、年三十八歲、前在浙省某縣警察所內當三等巡官、因身體衰弱、染咯血症、除醫藥調治外、復借重芙蓉之力、竟致成癮、病勢反而轉劇、每月入不敷出、遂即自行辭職、遄回故里、乃黃隻身在外、已有二十餘年、家信久疏、迨返家、始悉一無族親、早已亡去、致難久居、不得已重[illegible]滬地、尋覓相識者、謀一枝棲、詎費[illegible]月光陰、朋好無遇、所帶川資、早已用罄、衣服及行李等雜物、亦俱典質一空、漸形落魄、遂於昨日下午五時許、將短衫一件質錢後、沽酒痛飲、復步至南市大碼頭浦濱、希向躍入浦江、適爲該處第二守望崗警陳棟榮所見、立即上前拖住、詢其何故投江自殺、黃將悲苦情况、明白吐露、該警因案關自殺、即行帶回該一區總署、候區長核辦、

鄧案綁匪 續獲二周

一個是油瓶

通州人王阿桂張洪之、因對於本年四月三號晚七時、半淞波路三百七十八號大豐紗布號小主鄧仲和被綁一案有關、業經匯[illegible]捕房華探長王長根包探曹[illegible]、與西探長乃鐵先、拘獲、解由臨時法院訊供、各情屢誌本報、茲續承辦此案之中西探偵悉、尚有同黨逃匿通州餘東及六合等處、日前探等又密往會同該處公安局探員拘獲通州人周根根·周洪慶（又名王洪慶即王阿桂之子）兩名、提回捕房收押、前日與王阿桂張洪之併解臨時法院第七刑庭、即據中西探稟明前往通州續獲兩周情形、並稱兩被告在捕房已經承認、錄有供單、遂呈案請察、繼據原告鄧仲和投稱、第三被告周根根、是日我被綁至浦東匪窟內時、伊已與一老嫗一女子同在該屋、而周根根即每日看守我者、晚間亦在該尾閣樓上伴我同睡、第四被告周洪慶、係我被綁至匪船開出半途時、彼由岸登舟、且身穿軍衣、持有手槍、移時即去、我至匪窟後之翌日、彼又到來、從此時常來往、不啻天天看見云、又據潘香林[illegible]稱、前往華界中華新路十八號門牌、（即本二房東係翁姓、）我見第二被告張洪之在某日午後到來、即登樓與翁姓談話片刻而去、是日午後四時許、翁姓亦外出不歸等詞、詰之周根根供、當時由翁姓邀我至浦東一祠堂屋內充當伙司、我初不知原告係肉票、隔日始悉、但已不能脫身、否認得還與原告同睡在擱樓上、事後由翁姓給我洋一百三十元等語、周洪慶供、第一被告王阿桂係我父親、惟非伊所生、因我之生父周姓故後、母遂再醮與第一被告、是以有父子之稱、當時原告係翁姓綁來、住在我家、着我看守、前時我至翁姓家、見第二被告張洪之亦來過一次、原告云、我登船探視、移時而去之事有之、乃奉翁姓所遣、但並無手槍、事後我未得銀洋等詞、葛推事核供之下、諭四被告還押、候訂期再核、

銅元一枚 鐵棍亂擊

包車夫王梅東、淮城人、住閘北王家宅漿與柴片店內、昨以銅元一枚、與蕭樹高爭吵、繼以動武、詎蕭突返身、取鐵棍向王亂擊、王見勢不敵、大喊救命、該處崗警聞聲趕至、將蕭拘至五區二所、以案關傷害、判解司法科核辦、

因賭博 因女色 私用帳款

法租界民國路二百五十三號某紙店經理朱文明、近[illegible]私用[illegible]款一千[illegible]、現經[illegible]告捕房飭探[illegible]朱拘案、於前日解送法公堂請究、先由原告投訴被朱私用銀洋情形、詰之朱文明供認實因[illegible]、[illegible]中西官判朱交保限一個[illegible]理清[illegible]湖北人[illegible]、向在[illegible]路西[illegible]絲廠充任[illegible]之職、[illegible]私用公款洋六千元[illegible]、經廠主[illegible]捕房[illegible]、[illegible]路十四號[illegible]內、[illegible]北[illegible]山[illegible]、前[illegible]拘獲提向捕房[illegible]臨時法院訊辦[illegible]

菜市回家 少婦被刧

本埠城內九畝地附近之劉坟弄中、於昨日上午九時二十分鐘許、有一年約二十五六歲身穿條子白洋紗短衫之婦人、手提菜籃、由菜市返家、行經該處、突來身穿短衣之匪徒三人、一擁上前、將該婦圍住、當將手上所帶之葱管金鐲一只刧去、復欲搶刧衣上之金鈕扣、幸該婦拒絕大喊、各匪遂紛紛逃遁、但金鈕扣雖未被刧、而洋紗衫已被撕碎、雪膚顯露、觀者麕集、匪已遠颺、兩頰通紅、祇得掩面而歸、

盜刦洋貨店

閘北大統路陸興泰洋貨店、於前晚十時半突來身着藍布衫褲盜匪兩名、以購物爲由、出示手槍恐嚇、刦取大洋三十五元、小洋十餘角、草帽一頂、絲襪兩雙、衫汗兩件而去、

律師之言

法院不是收賬員 公序未便撤回

甬人張[illegible]、家住虹口[illegible]、[illegible]號、在[illegible]川路廿九[illegible]洋行充高收賬員、[illegible]私[illegible]公款一千四百廿四兩[illegible]錢六分[illegible]悉、延請[illegible]律師[illegible]法院、准[illegible]捕房[illegible]時[illegible]院[illegible]代理[illegible]律師起稱、本案[illegible]和解、[illegible]撤回告訴[illegible]房律師[illegible]稱、[illegible]人在法[illegible]如[illegible]使[illegible]院[illegible]房[illegible]公訴[illegible]間[illegible]謀[illegible]故[illegible]

形形色色

路刼金圈　江北[illegible]昨[illegible]時、在[illegible]錢[illegible]、[illegible]帶入[illegible]捕、[illegible]解[illegible]臨時法院究

拾得小孩　昨[illegible]夜[illegible]北[illegible]小[illegible]

拐賣婦娼 [illegible]

私設娼院 [illegible]

江海關稅務司布告

（乙）[illegible]

浪漫少年

可憐舞女 結果受侮辱

湖州人張玉[illegible]、年十八歲、現在滬南某中學高中科求學、張性浪漫好聲色、平日常偕友出入遊藝歌舞場所、近在某舞場識一舞女、年與張相若、安徽人、貌秀麗、張即一見傾心、每當夕陽西下、必至該舞場與該舞女同舞、風雨不間、二人即發生肉之關係、同租小房子於法租界八仙橋八仙坊、近該舞女與張形跡漸疏、近竟絕絕不至、故張憤恨異常、日夕至各舞場尋覓不見、至昨日午後二時、忽遇之於二馬路西藏路口、乃將該舞女掌頰二下、拖回八仙坊住所責問、首飾三件（前由張所兒與者）一併取去、又將該舞女逐出、該舞女自被張侮辱後、即已延律師訴張以欺騙暴行之罪、

調戲女工 糾衆尋釁

湖北人張玉桂、向在小南門喬家路一三八號內開設明利糖果公司、營業頗發達、並雇用女工在內包裹糖食、有住在附近向做銅匠之孟河人唐生小、及爲釘書之丹陽人鄭和尚、於前晚十時許、在該公司門前、口出穢語、向該公司之女工錢吳氏錢阿大等任意調笑、繼竟舉步進內、接近女工工作處、肆行胡調、事爲張所目擊、恐生事故、遂好言勸慰、使之外出、後將門關上、乃唐被鄭和尚所唆使、竟糾同無賴十餘人、蜂擁而來、張知不妙、立即潛身出外、報告第九崗守望警郭鴻恩到來、將爲首二人帶回該管一區三分所、由金所長預審之下、以唐等調戲女工、更敢糾衆恃蠻、不法已極、飭即備文申解市公安局第三科訊究、

夫窮夫貌陋 偕情人私逃

住居曹家渡船上草寮人胡長有之妻戴小桂子、十九歲、姿色尚佳、而性情乖戾、故小夫婦感情頗不和睦、結褵僅二旬、已時常勃谿、小桂子輕視其夫、屢思乘間逃逸、胡因經濟困難、無力重娶、祇得百般遷就、日前有一華服之男子、名顧祥和者、（即桂子之情人）在胡船附近之岸上徘徊、良久不去、胡乃注目視之、見其向桂子眉目傳情、胡不覺酸性勃發、將桂子拉開、不意桂子忽厲聲曰、汝欲管我、我將縱身投河自盡、胡駭甚、急即首賠禮、桂子見夫已去、乃登岸與顧向西而行、胡返、不見其妻、候之深夜未歸、始知有變、遂於昨日往閘北岳父家探詢、孰意行經香煙橋附近、遙見桂子與顧乘坐黃包車而來、胡即在後狂呼小桂子、顧見事不妙、躍下車子、向弄內竄逃、桂子當被崗警扭住、帶回該管五區三所、詢據桂子供稱、原告人窮貌陋、且居處係一狹小污穢之船中、身心不適已極、故我現欲與之脫離夫妻關係、任我自由云、署長得供、以案關私逃、着解局訊辦、

車夫之妻 誤解自由

閘北姚家石橋廣肇路十七號門牌黃包車夫周新成之妻周李氏、年廿五歲、誤解自由、與李興忠通姦、舊歷四月初四、竟偕逃匿居虹口香煙橋地方、雙宿雙飛、儼如夫婦、惟周自妻失踪後、立加偵查、得悉爲李誘拐、乃出外找尋、當在愛文義路與李相遇、遂扭控四區警署、供出藏嬌之處、由署派警將該氏提案、質訊明確、於昨一併解送地方法院訊究、

半老徐娘

一逃·再逃·三逃…

鎮江人馬廷仁、年四十一歲、前業南貨、妻薛氏、年三十七歲、成婚迄今、已二十一載、生有兩子、長名和生、年二十歲、現在上海大新街某鞋店爲業、次子名銷根、年七歲、薛氏忽於前年七月間、背夫由鄉逃來滬上、其夫雖得悉已逃於滬、曾於去歲一年間、來滬找尋有七次之多、卒因地廣人衆、無處可尋、迨至本年二月初、馬在鄉籌款若干、帶至滬上、即賃屋居住於九畝地口懷貞街十八號內、着手探訪找尋、嗣即偵悉、住居於老西門鎮江公所隔壁之婦人張趙氏、係有誘拐其妻薛氏之行爲、於三月初七日馬即按址前往、向張趙氏交涉、翌日遂由該氏將薛氏交出、馬即領回、行至半途、薛氏忽稱須回轉取物、帶回寓中應用、馬竟信以爲真、隨其折回、詎一轉瞬間、又被薛氏逃逅、後至四月初五、馬又第二次向張趙氏索討、仍由該氏交還、馬將薛氏拉回寓中、恐其再逃、將妻所穿衣服完全剝下、關閉房內、時逾數日、薛氏竟作懺悔之言、與夫同至城隍廟中、焚香膜拜、妻即在神前立誓、自後永不再逃、馬以妻已立有誓言、遂略疏防範、越數日、薛氏又背誓逃去、至四月二十三日、馬仍往找張趙氏、不料該氏已遷居他處、竭力偵訪、得悉薛氏在國貨路裘家弄二號丁鴻盛磁器號內、當按址前往、果然當場將薛氏扭獲、該號夥役、咸已避開、馬即將妻帶回寓中、詰其在該號何幹、答稱帮傭、馬遂嚴密看守、迨至前日、馬忽接得地方法院送來傳票一紙、係由馬薛氏原告具名、請求脫離夫婦關係、定於本月廿二日開庭、馬閱之不勝駭異、蓋妻自拘回之後、並未出門一步、必係他人代爲具狀、而昨日薛氏、得悉已來傳票、正擬預備作第四次出逃、以便[illegible]、幸被馬察覺看住、薛氏當將馬扭扭吵鬧、馬即喚同崗警到來、一併拘至該管二區一分所、經錢所長訊悉前情、即備文併解地方法院訊辦、

誘姦船上女

男子不相識 欲續歡被拘

浦東川沙人陸有才、向以撐船爲業、陸自有船一艘、專在內河各處裝運豆油、日前陸船停泊於新閘橋附近、迨至本月十二號晚、其十四歲童養媳朱南英、忽然失踪、一夜不歸、陸情急萬分、乃於翌日四出探訪、至老閘橋、則見其媳在小姊妹王金仙船上、遂將媳領回、向之嚴詰、據稱昨日晚間、有一不相識之男子、在岸上向我招手、謂有話面談、我乃登岸、詎被誘騙、雇坐黃包車、駛至某客棧、當晚即遭強行姦污、今日始送至王姓姊姊船上等詞、陸聞語大爲憤怒、雖欲追究、但不知該男子爲誰、祇得隱忍、不料是日下午五時、該男子又往喚朱女、意圖續歡、朱女預受其翁之囑、故仍登岸、偕其同行、而陸有才則暗隨其後、至舢板廠新橋附近、鳴有二千四百十號華捕、與包探陶阿福到來、將該男子拘入新閘捕房、詰悉其名趙阿二、江北人、年廿七歲、亦爲船戶、[illegible]到庭[illegible]、捕房以刑律二百四十條強姦罪起訴、即由原告陸有才[illegible]稟明前情、請究、[illegible]被告[illegible]、[illegible]對於強姦朱南英之事、完全否認、[illegible]推事核供、以本案尚須補傳人證王金仙到案作證、故諭被告趙阿二還押、候改期再訊、朱南英交其翁領回、

阿毛不如阿狗

毛囡已生小狗

滬西徐家匯鎮南首小閘巷農民沈阿毛、現年廿四歲、於民國十五年冬、憑媒娶邢家宅邢耕氏之女邢秀金（又名毛囡）爲妻、秀金年方廿十、丰姿秀麗、在母家已結識做道士之金阿狗、早訂白頭之約、過門後、秀金見阿毛貌陋不揚、心中甚爲不悅、致常托詞歸母家與情人幽會、旋被阿毛偵悉、大加訓斥、後乃不准歸寧、常與阿毛齟齬、遂於春三月間、乘隙捲逃、阿毛托人四出偵查、終無下落、至前日始知毛囡匿居虹橋鎮路南龔家宅金阿狗家中、於客臘已舉一雄、取名小狗、乃邀集原媒及親友多人、於昨日前往提姦、秀金早已聞風避匿、當將金阿狗扣留、正擬送局究辦、有該圖地保宗某出而調停、並允出洋百元、作爲賞還沈姓茶禮、小狗仍歸金氏扶養、現聞沈姓已有允意、恐不致涉訟公庭、

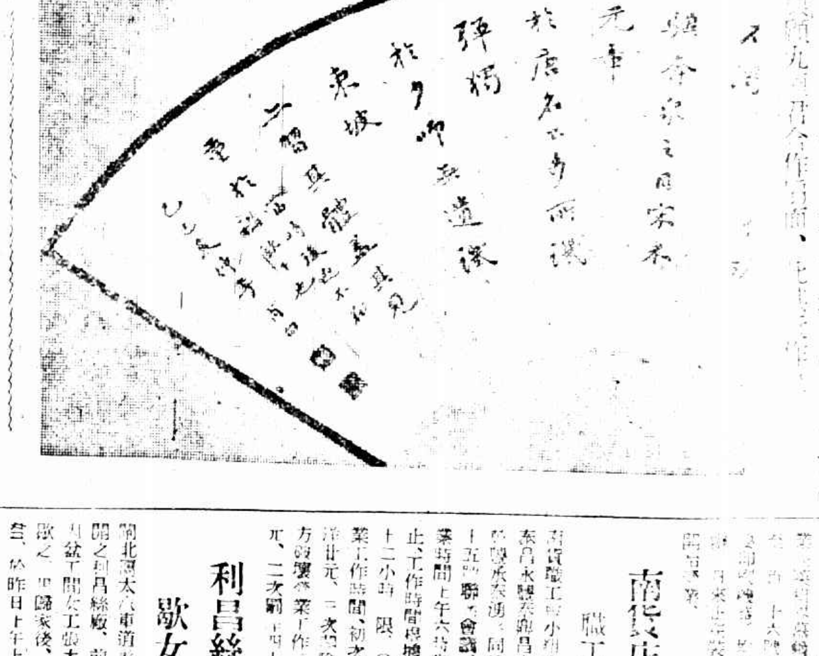

討馮宣傳會決定

廿一日起宣傳一星期

市執行委員會宣傳部組織之本市民衆擴大討馮宣傳會、昨日召集第二次大會、推定各股職員、議決一（甲）宣傳日期、六月二十一日至六月二十七日、（乙）七日內宣傳以分區舉行爲原則、第一日在南市舉行、由第一第二兩區黨部會同領導、第二日在閘北舉行、由第三四第六區黨部會同領導、第三日在浦東舉行、由第五區黨部領導、第四日在江灣舉行、由第七區黨部領導、第五日在吳淞舉行、由第八區黨部領導、第六日在徐家匯及漕涇區一帶舉行、由第九區黨部領導、第七日在真茹及南翔舉行、由第一直轄區分部及第二直轄區分部分別領導、

農產物檢查 處罰辦法

農產物檢查所爲杜防流弊、規範檢查起見、業經依據農礦部農產物檢查條例擬定檢查農產物處罰規則十二條、於上星期呈送農礦部、茲探悉該項處罰規則內容分爲四項、（一）有違抗行爲或逾[illegible]、本報或未領檢查執照未貼檢查證而擅自販運者、處以物品原價百分之八十之罰金、（二）有其他種種作弊舞弊違異行爲者、分別輕重、處以物品原價百分之二十至百分之八十之罰金、或沒收其貨物、（三）如有串通賄路或僞造證[illegible]

南貨店十五

職工定營業時間

南貨職工會小組[illegible]

利昌絲廠

歇女工衝突

閘北虬太路新橋東境新閘之利昌絲廠、前日上午八時許、其廠下間女工張大狗工作不良、辭歇之、比歸家後、即[illegible]訴其父[illegible]、於昨日上午上工時、邀集多人[illegible]

天氣報告

天文台報告、昨日天陰有雷雨、東南方面有夏季時令風、他處風向均不定、最高度爲七六·[illegible]、最低爲六七·九、預測今日夜半有雨及大雨、局間有霧、氣壓上升、有東北微風、東海之低壓[illegible]本向東方發展、

致富機會

茲有冰結漏製造專利一所[illegible]

教育界組織 科學印刷所

[illegible]

神州旅社減價

四馬路浙江路口神州旅社、自去冬開業[illegible]

小消息

[illegible]

李竹白君書扇

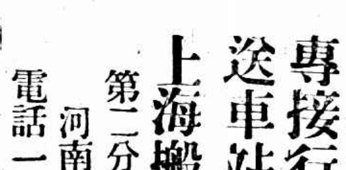

專接行李
送車站 車租每時四元 隨帶搬夫四名
上海搬場公司
第二分行
河南路橋堍
電話一八八七七號

你要家庭美滿幸福
你投入中國第一靈社滬函授部
每天在課餘業餘抽出一小時練習 描出你的思想
使你的兒女有了好夫 使你的家庭融融樂樂
函索詳章 附郵五分
上海法租界外灘六號生活互助社
中華郵政信箱一五五九號
主任魯少飛 總務季小波

清和四月天

既不嚴寒又不酒暑此清和四月天所以爲人人所歡迎也既不絞腸又不傷胃此和平清導丸所以爲人人所樂用也清導丸於飯後吞服一丸爲消化劑臨睡吞服二丸爲微利劑若三丸或四丸則爲腸劑但無論其劑量大小服後均無絞痛或峻瀉之虞蓋其功力出自天然與其他油鹽等類之猛烈瀉劑大不相同也自隸公爵府大臻元藥號經理來書云「鄙人嘗試用清導丸覺其妙用有出於意端所載者其性清而不寒潤而不瀉服後胃開神爽友人試之亦莫不皆然欲稱良藥信不虛矣」清導丸每一瓶大洋六角每六瓶三元郵力在內　遠東總發行上海江西路六十號韋廉士醫生藥局各埠藥房均有出售

韋廉士紅色清導丸
PINKETTES

昨日引翔鄉賽馬之成績

獨贏　四三張二百十二元六角（獨馬票編號三〇九〇）
馬位　一三十二元一角　七元八角　[illegible]

商場行市

● 紗布交易所一星期登帳價格表

今日戲目

昨日引翔鄉賽馬之成績

次	馬名	騎師	磅重	馬位
第一次	㊀韋蘭 Neth rla d	及克	152磅	168張
	㊁考ㄅ Copper	哈利司	156磅	178張
	㊂克老司反呼 Cross-fire	求大	155磅	123張

總時間一•三六最後二法郎三三•四頭馬勝一乘二三馬相距一乘半
獨贏 一五〇張三十九元六角（獨馬票總數二九九）
馬位 ㊀十二元一角㊁十一元七角㊂十四元七角　馬位票總數1398
搖彩 ㊀九九號二百二十五元一角㊁三五二號一十四元三角㊂二二九號三十二元一角
副彩 十六張各得洋二十元號碼如下 二三七 三一五 三二一 一七 〇 九二 一〇九 二〇二 九一 二一一 二七四 二五 七 六 二一九 三〇四 三二一 三六二

次	馬名	騎師	磅重	馬位
第二次	㊀郎皮而 Long Bill	田士	163磅	25張
	㊁拿勃而拉夫 Noble Life	及克	165磅	226張
	㊂司搭愛尼斯 Star Aniso	李大星	163磅	123張

總時間一•五•四最後二法郎三三•四頭馬勝一馬頸二三馬相距一馬頸
獨贏 三七張一百四十三元三角（獨馬票總數二四八）
馬位 ㊀三十一元八角㊁九元一角㊂十二元十角　馬位票總數1116
搖彩 ㊀七二號三百五十元五角㊁二八七號一百元一角㊂二四五號五十元
副彩 八張各得洋二十元號碼如下 五 二二三 二二四 二七六 二 七七 三〇五 一八二 四〇二

次	馬名	騎師	磅重	馬位
第三次	㊀快脫衣扶 Quite Eve	海馬帷去	163磅	525張
	㊁司會脫夫 Swiftfoot	及克	162磅	222張
	㊂渡命司立克白 Prince Rubert	克必林	167磅	52張

總時間一•五二•一最後二法郎三三•一頭馬勝數乘二三馬相距三乘
獨贏 八五〇張十一元四角（獨馬票總數一二八〇）
馬位 ㊀七元二九元八角㊁二十五元六角　馬位票總數1699
搖彩 ㊀五八號三百七十八元㊁二七四號一百〇八元㊂四九號五十四元
副彩 九張各得洋二十元號碼如下 一五二 一九 八 二一五 三三五 九 三八七 二八六 一〇四 一七三

次	馬名	騎師	磅重	馬位
第四次	㊀色白亞司脫立而 Sub Astrol	畢浩清	162磅	360張
	㊁阿塔去門 Attachment II	劉順德	159磅	447張
	㊂反臉那脫 Fair Knight	張應達	169磅	417張

總時間一•一六最後二法郎三三•四頭馬勝一乘二三馬相距一乘
獨贏 二八七張三十八元一角（獨馬票總數二五七五）
馬位 ㊀七元一角㊁六元六角㊂六元七角　馬位票總數1949
搖彩 ㊀一四三號四百四十八元㊁二七一號一百二十八元㊂九一號六十元
副彩 六張各得洋二十元號碼如下 三三六 六三 二七〇 二四六 一七五

次	馬名	騎師	磅重	馬位
第五次	㊀康雪具門 Consignement	劉順德	140磅	347張
	㊁阿克脫夫 Activefoot	及克	152磅	33張
	㊂東海 Tung Hai	黃浩	150磅	27張

總時間二•二五•四最後二法郎三四•一頭馬勝一馬頭二三馬相距一馬頸
獨贏 三六二張二十五元二角（獨馬票總數二一五三）
馬位 ㊀十元一角㊁三十六元九角㊂七十一元二角　馬位票總數1768
搖彩 ㊀二八八號四百〇六元㊁二六八號一百十六元㊂二七九號五十八元
副彩 十三張各得洋二十元號碼如下 四九九 三五二 二一三 一四 六 九三 四八一 四一六 三二五 一二〇 二七五 八八 二二一 一二六

次	馬名	騎師	磅重	馬位
第六次	㊀皮而謀鐵 Bill Merchant	張應達	162磅	409張
	㊁色白克拉司 Sib C ass	孫信永	144磅	52張
	㊂平格 Bin	拿特	135磅	280張

總時間二•一七•二最後二法郎三三•二頭馬勝三乘二三馬相距一乘
獨贏 七〇三張十六元四角（獨馬票總數二七一六）
馬位 ㊀九元五角㊁四十元五角㊂十二元二角　馬位票總數2142
搖彩 ㊀七三號五百三十五元三角㊁一〇六號一百五十二元九角㊂一三五號七十六元四角
副彩 十張各得洋二十元號碼如下 三一四 五〇五 三七 五六八 五七九 三三一 一八〇 三四六 一三七 三七四

次	馬名	騎師	磅重	馬位
第七次	㊀奧而平翁 Albion	及克	146磅	58張
	㊁格林立物脫 Glenlivet	拿特	159磅	566張
	㊂亞而華利亞 Old Warrior	愛去柯拉沙	146磅	39張

總時間一•〇一最後二法郎三〇•二頭馬勝一乘二三馬相距二乘
獨贏 四二張三百十二元六角（獨馬票總數三〇九〇）
馬位 ㊀三十二元一角㊁七元八角㊂四十六元九角
搖彩 ㊀一六八號五百四十六元㊁二九一號一百五十六元㊂六九號七十八元
副彩 九張各得洋二十元號碼如下 一〇四 五一五 一八四 四二九 一七五 三四八 八六 三八六 二一八

次	馬名	騎師	磅重	馬位
第八次	㊀溫利司 Wings	黃浩	143磅	27張
	㊁說利溫 Three One	歐稚懷	146磅	134張
	㊂薩屈爾 Zunzhar	泡落克	153磅	89張

總時間二•一七•四最後二法郎三三•四頭馬勝一乘二三馬相距三乘
獨贏 四八九張二十七元四角（獨馬票總數二三一二）
馬位 ㊀八元八角㊁十二元九角㊂六元七角　馬位票總數1920
搖彩 ㊀四八三號五百六十二元八角㊁五一七號一百六十元八角㊂二一二
五號八十元四角
副彩 七張各得洋二十元號碼如下 三一三 四四〇 一六 三五六 一七五 五 一二一

次	馬名	騎師	磅重	馬位
第九次	㊀阿及立的 Agility	張應達	168磅	215張
	㊁勿立雪 Frisia	愛去柯拉沙	151磅	224張
	㊂馬皮而 Mobile	拿特	147磅	361張

總時間二•二二•二最後二法郎三四•二頭馬勝一乘二三馬相距一乘
獨贏 四七六張二十四元六角（獨馬票總數二七五九）
馬位 ㊀十元二角㊁十一元三角㊂八元九角　馬位票總數1990
搖彩 ㊀二〇七號一百六十一元六角㊁三八六號一百十七元六角㊂一二二
副彩 十一張各得洋四十元號碼如下 二四 一四四 二一五 一五四 一五七 一〇〇 一一六 三六九 二二一 二九八 一四〇

次	馬名	騎師	磅重	馬位
第十次	㊀雷發特夫勒 Rapi if ot	及克	147磅	149張
	㊁托必克發倫 Toba oo Plnt	竇振達	166磅	171張
	㊂軋倫生 Grandson	吳麟江	143磅	200張

總時間二•五四•一最後二法郎三三•一頭馬勝一乘二三馬相距四乘
獨贏 二九九張二十七元七角（獨馬票總數二六五九）
馬位 ㊀八元九角㊁八元四角㊂七元九角　馬位票總數102[illegible]
搖彩 ㊀四〇二號七百二十五元二角㊁四五三號二百〇七元二角㊂一[illegible]
副彩 六號一百〇三元六角　三張各得洋二十元號碼如下 [illegible]

次	馬名	騎師	磅重	馬位
第十一次	㊀愛維滴門 Venom in Eve	畢馬帷去	[illegible]	178張
	㊁薩哈拉 Sahara	沙名洛夫	[illegible]	119張
	㊂維樂克 Velrock	吳麟江	[illegible]	[illegible]
	中巧南脫利 Cinchona Tree			57張

總時間一•五[illegible]最後二法郎三三[illegible]
獨贏 三〇〇張四十元（獨馬票總數二〇一八）
馬位 ㊀十二元八角㊁十四元二角㊂七元　馬位票總數1801
搖彩 ㊀一八〇號五百六十元㊁[illegible]號四十元
副彩 十二張各得洋二十元號碼如下 四九二 五五六 二九 [illegible]

次	馬名	騎師	磅重	馬位
第十二次	㊀喬來利特 Jolly Leader	畢一潮	[illegible]	103張
	㊁口袋老 Cuban Raw	海馬帷去	[illegible]	37張
	㊂勒甘抱愛 Lucky Boy	愛去柯拉沙	[illegible]	16張

總時間二•四五•三最後二法郎三三•一頭馬勝數乘二三馬相距六乘
獨贏 四六五張二十七元四角（獨馬票總數三〇）
馬位 ㊀六元八角㊁六元九角㊂七元七角　馬位票總數1017
搖彩 ㊀一九號六百九十一元六角㊁一九號一百九十七元六角㊂四八八
副彩 五張得洋二十元號碼如下 三九四 六二七 三四五 二〇一 五五一

愛蘭百利麥液餅乾

麥液餅乾之功能

麥液餅乾係用精鍊之麥液製成可以助食消化強肌益體嬰孩期滿十月食之更為合宜況此餅僅以口涎溶化即可吞下故年邁無齒之長老食之亦所相宜如能早晚吞服助以本公司第三種麥液粉則尤佳矣

上海廣東路四十號 愛蘭漢百利公司發行

治咳專家
唐拾義久咳丸
補肺止咳防痨之功
上海廣西路角 父子大藥廠

商場行市

匯平拆緊

▲洋厘　昨六月十六日厘市平常、交易不旺、早午二市、同為七錢一分五厘五毫、比較前午、回落五毫、拆息行情、成交小洋一千二百二十角、銅元二百九十八千七百文、江南小洋上午六錢一分九厘半、下午六錢一分八毫半五毫、赤銅五毫、廣東雙毫、上午五錢八分五厘七毫半、下午五錢八分五厘八七五、略小一毫二忽半、銅元勿更、仍爲四百十八千文、衣牌低落二文、爲二千九百九十一文、角坯二百四十五文、貼水五十四文、

▲銀拆　昨逢星期日、銀行休息、華商各莊、收銀較多、銀根回緊、乃銀拆見長、早市計一錢七分、午後一錢九分、比較前午、計加八分、今大（星期一）銀行收款尚繁、故各莊均提前準備

標金和平
七月份已無交易

昨逢星期日、金業交易所本應上午十一點開市、因適逢十六日掉期、故提前一小時、於十點已開出交易而標金市況、尚稱和平、僅一兩餘上落、惟七月份已無交易、大致改做八月期、主、其價以開八月期市價轉移、開盤爲七十一兩六錢、開後由七十二兩七錢回至一兩四錢、午收七十一兩六錢、與十五日收市相同、而掉期係多頭貼進、初計四元錢、以後因多方不肯小價而掉、故高至七八錢、午刻約計六錢、但某某號號（多頭方面）尚未掉就、至於八月期交易、並不活旺、計志豐永大德成萬興智安恒昌等均有進、元興永永昌成及大頭條子皆有售出、一錢零戶、出入不一、茲將上午情況列後、八月份開盤三百七十兩〇九錢、大條銀[illegible]縮、新[illegible]不動、後買方見多、計漲一兩、爲七十一兩九錢、以後略[illegible]下跌、然散戶不萃、至十點半、已[illegible]至七十兩〇八錢、心似收、俄而[illegible]起、爲七十一兩二錢、至午收七十一兩、香商市二小時間、最大價七十一兩九錢、最小價七十兩八錢、計有一兩一錢上落、物品早市七十一兩、午收七十兩一錢、[illegible]已減半元、計[illegible]五十九元半、[illegible]

大條縮

昨逢星期日、滙[illegible]外各洋銀行均不辦公、所有外股、市概無消息、惟倫敦電訊、大條銀近期縮〇六二五、遠期亦縮一二五、倫[illegible]、二五、同爲二十四便士三七五、合英金二先令四辨士八二五、中國少出、印度少進、市平、又美銀價縮二七五、爲五角二分六二五、英對美〇三二五、英對日便[illegible]、日美[illegible]四十三元九三七五、日英偽爲一先令九辨士三十二份之二十五、倫敦先令[illegible]一二五、爲二先令四辨士八七五、印[illegible]小洋四三七五、爲五十六羅比四三七五、

一二兩[illegible]旋、至十五日（星期六）最小價計三百六十八兩八錢、當日[illegible]已[illegible]用七十兩關外、道[illegible]市不定、日[illegible]掉期、七月份已無[illegible]用矣、此七天中計有七兩三錢[illegible]、最大價六月十[illegible]日（星期二）[illegible]七十六兩一錢、[illegible]後[illegible]、惟有[illegible]

星期日之外棉

昨（十六日）紐約棉市、始以天氣不佳而漲、但後以棉花狀況良好及多頭了結而跌、計各月期價小去九至五個磅音、現貨小五個磅音、利物浦棉市、七月期八月期及十月期各小•〇五辨士、現貨小•〇五辨士、孟買停市

市價一覽

六月十六日（星期日）市

◉各國金銀貨幣價（[illegible]）

（以下行情表）

英金磅	二二•四三〇
英金票	二二•五二〇
先令金	二二•五五〇
英合金	[illegible]
美金票	[illegible]
美金票	[illegible]
美銀洋	[illegible]
德金票	[illegible]
總金磅	[illegible]
法金票	[illegible]
法郎票	[illegible]
日金票	[illegible]
日本票	[illegible]
二本銀票	[illegible]
台灣票	[illegible]
俄金磅	[illegible]
俄金票	[illegible]
雷布角	[illegible]
雷布銀	[illegible]
坎拿大票	[illegible]
坎拿大銀	[illegible]
菲律濱票	[illegible]
菲律濱銀	[illegible]
義大利票	[illegible]
緬甸銀	[illegible]
[illegible]	[illegible]

（上海錢業公會[illegible]）

◉金市

◉銀洋錢市

◉蘇州金銀錢市

◉物品證券交易所

	七月期	八月期
開盤	[illegible]	三七〇•〇〇〇
最高	[illegible]	三七〇•九〇〇
最低	[illegible]	三七〇•八〇〇
收盤	[illegible]	三七〇•九〇〇

◉紗布交易所一星期登帳價格表（反手十支廿支代用）

◉匯率金銀錢洋銅元銀拆高低表

◉大連油豆餅電一週比較價表

◉滬南米市

◉滬北米市

◉無錫米市

◉現貨麵粉

◉無錫雜糧市

◉無錫紗市

◉煤油

太和大藥房總發行

內服外搽 六零六
專治楊梅毒、白濁、魚口、橫痃、下疳、淋濁等症。
內服外搽、一面服、一面搽。內外兼治、不日毒清、恢復完好、身體從此永不復發。
上海四馬路中市
各埠分店及各大藥房均有出售

滬寧火車表

（上行車、下行車時刻表）

滬杭火車表

（下行車、上行車時刻表）

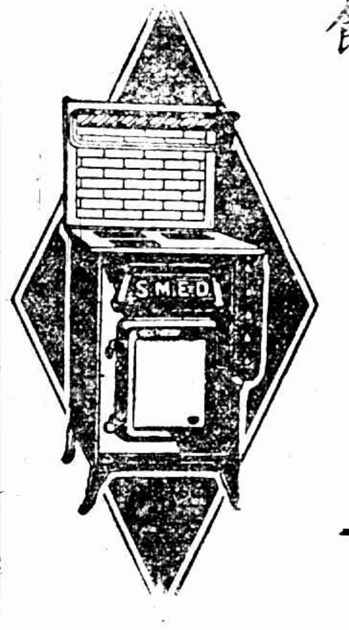

電灶烹飪使用
實便清潔衛生
遠勝其他各種
爐灶且租費極
求用電又省

工部局電氣處

樣子間外灘沙遜房子
公部局福州路十七號
電話一六三〇一

◉船期

六月十六日

◉進口輪船報告

◉出口輪船報告

寧波班　長江班　揚州班　溫州班　福州班　廈汕班　定海班　穿山定海班　南洋班

外洋輪船報告

英國倫敦班　法國馬賽班　意國里曲亞　溫哥武班　西雅圖班　舊金山班　香港小呂宋班　德國亨堡班　爪哇班　青島大連班　神戶長崎班　北洋班

今日戲目

◼電影◼

常年義務送登

卡爾登　夏令配克　駝背劍客
大光明　癡心蕩婦　馬戲情波
奧迪安　東方之秘密
愛普廬　鄉下到紐約
光陸　獵艷大家
東海　情場黑幕
通俗　兩劍客
北京　女神艷舞
共和　虎穴除奸
新中央　小霸王
中央　八美圖
東華　雙雄奪寡
百星　駿馬美人
恩派亞　丈母娘　銀漢紅牆
萬國　偵探之妻
中華　探花浪蝶
卡德　血淚黃花
世界　矮親家

◼舞臺劇◼

共舞台　二本西遊記
上海舞臺　二本清朝三俠劍
大舞台　全部孫臏鬥智
更新舞台　全部白蛇傳